BIBLIOTECA SAN MARTIN
R.E.DE SAN MARTIN 1849
CIUDAD

LOS ANDES

CATORCE PAGINAS
Precio del Ejemplar $ 30,00

Año XCIV — Registro Nacional de la Propiedad Intelectual Año 1976: Nº 1.317.361 — MENDOZA — Miércoles 26 de Mayo de 1976 — Publicación adherida al Instituto Verificador de Circulaciones. — Núm. 31.285

Con solemne tedéum se evocó la gesta de Mayo

En un acto previo entregaron a Videla los símbolos presidenciales. Adhesión popular

BUENOS AIRES, 25. (NA) — Los integrantes de la Junta Militar en ejercicio del Gobierno Nacional, teniente general Jorge Rafael Videla, almirante Emilio Eduardo Massera y brigadier general Orlando Ramón Agosti, presidieron hoy los actos centrales de la celebración del 166º Aniversario de la Revolución de Mayo y, paralelamente, en una simple ceremonia, el teniente general Videla fue investido de los tradicionales símbolos presidenciales, la banda y el bastón de mando.

Los actos celebratorios de un nuevo aniversario de la gesta de mayo se iniciaron a hora muy temprana en las sedes de los comandos generales del Ejército, la Armada y la Fuerza Aérea, presididos por los respectivos comandantes generales, siendo el teniente general Videla el primero en arribar a la Casa Rosada —minutos antes de las 9.30 —en su carácter de presidente de la Nación.

El jefe del Estado se dirigió de inmediato a su despacho donde, en un marco de espartana severidad, se cumplió una ceremonia obviada tras el movimiento militar del 24 de marzo: la investidura del teniente general Videla con la banda y el bastón presidencial.

La privacidad del acto quedó evidenciada en el hecho de que tan solo asistieron el grupo más inmediato de colaboradores del presidente de la Nación, bendiciendo la banda el capellán de la Casa Militar, presbítero Francisco Pablo Casella, en tanto que el bastón presidencial le fue entregado, sin protocolo alguno, por el director de ceremonial y audiencias del palacio gubernamental, capitán de fragata Guillermo Payer.

Los asistentes

Se encontraban presentes en el lugar, además, el secretario general de gobierno, general de brigada José Villareal; el jefe del Regimiento de Granaderos a Caballo, coronel Rodolfo Whener; el jefe de la Casa Militar, capitán de navío Alfredo José María Fernández; el secretario de Inteligencia del Estado, general de brigada Otto Carlos Paladino; el secretario de Información Pública, capitán de navío Carlos Carpintero, y el edecán naval, capitán de fragata Enrique Diamante.

De inmediato el teniente general Videla se trasladó a su despacho privado —contiguo al presidencial— donde se reunió con sus pares de la Junta Militar, el brigadier general Orlando Agosti y el almirante Emilio Massera, retornando luego los tres al salón presidencial para recibir los saludos de las más altas autoridades del gobierno nacional, de la Iglesia y de las Fuerzas Armadas.

El primero en ingresar al amplio despacho para saludar a los integrantes de la Junta Militar fue el obispo auxiliar, vicario general y gobernador eclesiástico de la arquidiócesis de Buenos Aires, monseñor doctor Horacio Alberto Bozzoli, quien concurrió en representación del arzobispo de Buenos Aires y cardenal primado de la Argentina, monseñor Juan Carlos Aramburu, quien actualmente se encuentra en el Vaticano, donde acaba de ser ungido cardenal.

A continuación hicieron lo propio el presidente y los ministros de la Corte Suprema de Justicia, el procurador general de la Nación, los ocho ministros del Poder Ejecutivo, los jefes del Estado Mayor del Ejército y la Armada, el comandante de Operaciones Aéreas, el jefe del Estado Mayor Conjunto de las Fuerzas Armadas, el presidente y los miembros de la Comisión de Asesoramiento Legislativo, los secretarios de Estado de las distintas carteras de Estado, el intendente municipal de la ciudad de Buenos Aires, y, finalmente, el procurador general del Tesoro.

Los integrantes de la Junta Militar se trasladaron luego al salón blanco de la Casa de Gobierno, donde recibieron los plácemes por la festividad patria de parte de los miembros del cuerpo diplomático acreditado en la Argentina.

Tras ellos hizo lo propio una delegación de las Fuerzas Armadas —compuesta por cinco generales, cinco brigadieres y cinco almirantes— y, por último, los embajadores argentinos con destino en la cancillería o que permanecen aún en el país.

El teniente general Videla, el almirante Massera y el brigadier general Agosti retornaron luego al despacho presidencial acompañados por el jefe de la Casa Militar, el director de ceremonial y audiencias, el edecán de turno y los ayudantes de los comandantes generales de la Armada y la Fuerza Aérea.

Hacia la catedral

Desde allí los miembros de la Junta Militar se dirigieron a la explanada de la Casa Rosada situada sobre la avenida Rivadavia —a las 11— desde donde, a pie, se trasladaron hasta la catedral metropolitana, con el teniente general Videla en el centro de los tres, flanqueado a su derecha por el almirante Massera y a su izquierda el brigadier general Agosti.

En el trayecto de 200 metros que media entre la explanada de la Casa Rosada y la catedral metropolitana se había apostado una gran cantidad de público, que aplaudió insistentemente al paso de los integrantes de la Junta Militar y lanzó vivas a la Patria y al teniente general Videla.

En los laterales de la avenida Rivadavia rindieron honores efectivos del Regimiento de Granaderos a Caballo "General San Martín", del Regimiento 1 "Patricios", de la Escuela de Mecánica de la Armada y de la agrupación aeroparque de la Fuerza Aérea.

Recibidos en la puerta de la catedral por autoridades eclesiásticas, los miembros de la Junta Militar rindieron un homenaje al general José de San Martín ante la tumba que guarda sus restos y se dirigieron a ocupar los sitiales de honor, dando comienzo de inmediato el solemne tedéum, que estuvo a cargo de monseñor Horacio Bozzoli. Los cánticos de la ceremonia estuvieron a cargo del coro de ciegos del Ministerio de Cultura y Educación y del coro de niños del Colegio Calasanz.

En la oportunidad monseñor Bozzoli pronunció una homilía en la que señaló: "Dios, los padres, la patria. Aquí está la idea profunda de la paternidad, que en Dios se realiza de modo eminente, de la cual participan los padres y también se realiza, en su debida proporción, en la patria como lo indica su mismo nombre".

"Pío XII —señaló más adelante— se lamentaba que algunos, en estos tiempos, teman mostrarse particularmente amantes de la patria y agregaba que este disminuido amor a la partia, a esta gran familia que Dios nos ha dado, es una señal de la actual desorientación de los espíritus.

El amor a la Patria

Agregó que "el concilio vaticano II enseña que los ciudadanos deben cultivar, con magnanimidad y lealtad, el amor a la patria, pero sin estrechez de espíritu, e insiste que ese amor a la patria debe ser verdadero y eficaz, de modo que en los cristianos su originalidad de ser hombres nuevos nacidos en Cristo debe manifestarse en la cultura y las tradiciones de su propia nación".

"Para que de acuerdo a las enseñanzas del concilio vaticano II —señaló monseñor Bozzoli— los cristianos cultivemos verdadera y eficazmente el amor a nuestra país, resulta obvio que en la situación presente es deber de todos contribuir a la recuperación y salvación de la Argentina".

"Para ello nuestro episcopado en su último documento nos invita a una profunda conversión de los espíritus y corazones

(Pasa a la Pág. 2, Col. 6ª)

El presidente Videla, luciendo la banda presidencial y el bastón de mando, atributos que le fueron impuestos ayer, se dirige a la Catedral Metropolitana, acompañado por el almirante Massera (izquierda), y el brigadier Agosti. (Radiofoto de UPI).

Vibrantes ceremonias hubo en las 3 armas

Las presidieron los respectivos comandantes

BUENOS AIRES, 25. (Télam) — Bajo un cielo límpido y con una temperatura primaveral se realizaron en esta capital los actos centrales de homenaje a la Revolución de Mayo, correspondientes a cada una de las tres Fuerzas Armadas, mientras en todos los comandos, unidades y organismos de las mismas ubicados en el interior tuvieron lugar otras ceremonias.

El jefe del Estado, teniente general Jorge Rafael Videla, en su carácter de comandante general del Ejército presidió la reunión efectuada frente al edificio Libertador.

El acto se inició a las 8.30, en la plaza de armas ubicada ante la sede del Ejército, con una numerosa concurrencia en la que se advirtió a los generales de las guarniciones Campo de Mayo y Buenos Aires, oficiales superiores, jefes, suboficiales y agregados militares extranjeros acreditados ante el gobierno nacional.

También se hicieron presentes los ex comandantes generales, tenientes generales (RE) Alejandro Agustín Lanusse, Leandro Enrique Anaya, Julio R. Alsogaray, Carlos Severo Toranzo Montero, Alberto Numa Laplane y Jorge Raúl Carcagno y el ex secretario de guerra, general (RE) Rosendo M. Fraga.

Los efectivos del histórico Regimiento 1 "Patricios", con los uniformes de época y bandera, fueron presentados al jefe 1, personal del Estado Mayor, general de Brigada Luis Jorge Warckmeister.

El presidente de la Nación saludó a la formación "en el Día de la Patria", recibiendo vibrante respuesta. Entonado el Himno Nacional depositaron una ofrenda floral al pie del mástil. Finalmente, el personal desfiló ante las autoridades presentes, que pasaron al interior del edificio.

El comandante general de la Armada, almirante Emilio Massera, presidió la conmemoración frente al edificio Libertad iniciada con la elevación de la bandera. Una batería de saludo ejecutó las salvas de reglamento minutos antes de entonar el Himno Nacional.

Al acto naval asistieron numerosos oficiales superiores en actividad y retirados, así como también agregados extranjeros.

En la Fuerza Aérea

En el helipuerto del edificio Cóndor, sede del Comando General de la Fuerza Aérea, tuvo lugar la ceremonia que presidió el titular del arma, brigadier Orlando Agosti.

Concurrieron los oficiales superiores en actividad de las guarniciones más próximas, retirados, jefes y personal subalterno. Luego de la presentación de los efectivos fue izado el pabellón nacional y se ejecutó el Himno, coreado por los asistentes. Un desfile ante las autoridades puso fin al acto.

En la Antártida Argentina, todas las bases y destacamentos conmemoraron la fecha. El jefe de la Base Almirante Brown, mayor (RE) Héctor Benavidez, difundió una alocución en la que, entre otros conceptos, expresó que "la trayectoria democrática de nuestras Fuerzas Armadas se comprueba en cada día de nuestra historia, desde antes de mayo de 1810 hasta nuestro días. Nutriéndose en el pueblo han constituido una democracia organizada. En ellas están representadas todas las clases sociales que tienen y tuvieron la oportunidad de llegar a las más altas jerarquías".

El jefe de la Base de Ejército General San Martín, teniente coronel Amilcar Mantero, intercambió saludos con el gobernador de Tierra del Fuego, Antártida e Islas del Atlántico Sur, capitán de navío Jorge Arigotti.

El ex primer ministro libanés Saeb Salam (izquierda) y el líder palestino Yasser Arafat (izquierda) visitan a Raymond Edde, dirigente del Partido Bloquista Nacional, en el Hospital Amariceno, donde se encuentra internado. Edde fue baleado en un camino de una zona bloqueada al norte de Beirut. (Radiofoto de UPI).

Francia desistiría de enviar tropas al Líbano

Hubo oposición casi unánime de los países árabes

PARIS, 25 (UPI). — Francia abandonará el ofrecimiento que hizo de enviar tropas al Líbano en misión de paz, por la oposición conque la idea fue recibida por los países árabes, según se dijo hoy en fuentes diplomáticas.

En vista de la oposición casi unánime en las capitales árabes y la hostilidad con que el ofrecimiento fue recibido por la izquierda en Francia, con seguridad que el presidente Valery Giscard D'Estaing no insistirá en la mediación francesa en El Líbano, según indicó una de las fuentes.

Pero el daño que la iniciativa diplomática de Giscard D' Estaing ha significado para la causa francesa en el mundo árabe habrá de perturar por algún tiempo, según los informantes.

Envalentonada por la reacción árabe contra el plan del jefe de Estado, la oposición socialista y comunista francesa condenó la diplomacia de Giscard D'Estaing y demando un debate urgente de la cuestión en la Cámara de Diputados.

El líder socialista francés Francois Miterrand advirtió que la iniciativa podría agravar el conflicto libanés, y el Partido Comunista acusó a Giscard D'Estaing de estar recurriendo a una política imperialista basada en increíbles pretensiones.

La sugestión de Giscard D' Estaing, que propuso el envío de fuerzas francesas al Líbano para poner fin a la guerra civil, siempre que las autoridades libanesas se lo pidieran, le resultó contraproducente, pues desató la mayor controversia política que el presidente haya tenido que encarar desde que asumió el poder hace dos años.

Giscard D'Estaing hizo el ofrecimiento en Nueva Orleans el viernes pasado, cuando estaba a punto de terminar la visita oficial que hizo a Estados Unidos, lo que sus adversarios inmediatamente aprovecharon para decir que había actuado a instancias de Wáshington.

"La nueva actitud de Francia sólo servirá para empañar su imagen en el mundo árabe", denunció el jefe de la oficina en París de la Organización de Liberación de Palestina (OLP), Ezzedine Kalak.

Pero en otros sectores árabes, la reacción fue aún más violenta.

Tan solo los grupos derechistas cristianos del Líbano, encabezados por el partido de la Falange, recibieron con satisfacción la iniciativa del presidente francés. Siria, país que ha intervenido directamente en el conflicto libanés con el envío de tropas, habría dado muestras de favorecer la idea de que otra potencia también interviniera, según las fuentes diplomáticas.

Pero los musulmanes libaneses y los demás países árabes se opusieron de plano a la iniciativa de Giscard D'Estaing, no obstante haber dicho su ministro de Relaciones Exteriores, Jean Sauvagnargues, al parecer para calmar los ánimos, que Francia no intentaba realizar un desembarco de tropas por su propia cuenta, sino que lo haría únicamente a solicitud de las autoridades libanesas, y eso tan solo después de un acuerdo político y sin tener motivos ulteriores para intervenir.

La posición de Carter se fortalece

WASHINGTON, 25 (UPI). — El asirante presidencial demócrata, Jimmy Carter fortaleció esta noche su posición al ganar las elecciones primarias en los Estados de Kentucky, Tenesi y Arkansas.

En el campo republicano el presidente Gerald Ford ganó en Kentucky con 53 por ciento de los votos contra el 45 por ciento de su rival Ronald Reagan, según datos casi totales. Ford obtuvo además la mayoría de los 37 delegados a la convención republicana.

Ford también tomó una delantera inicial en Tenesi, pero luego Reagan pasó al frente con el 50 por ciento contra el 49 del mandatario.

En Arkansas las cifras parciales favorecen a Reagan con el 66 por ciento contra el 33 de Ford.

El triunfo de Ford en Kentucky es importante pues demuestra que puede ganar en un territorio en el cual, hasta ahora, le había ido mal frente a Reagan.

Carter tomó la delantera en Kentucky desde el primer momento y acumuló el 60 por ciento contra el 16 por ciento del gobernador de Alabama,, George Wallace.

En tercer lugar quedó el abanderado del sector liberal del partido, Morris Udall, logró el 11 por ciento.

Carter obtuvo al menos 36 de los 46 delegados Demócratas de Kentucky.

Videla postergó una conferencia con periodistas

BUENOS AIRES, 25. (NA). — Quedó diferida, para una fecha aún a determinar, la conferencia de prensa que mañana iba a ofrecer el presidente de la República, teniente general Rafael Videla, a los corresponsales extranjeros acreditados en nuestro país.

Ninguna información oficial se dio al respecto pero pudo saberse en medios allegados a la Casa de Gobierno, que en principio, esa rueda de prensa habría sido postergada para el 10 de junio próximo.

Estudiarían un presupuesto de emergencia en Educación

BUENOS AIRES, 25. (NA). — En el Ministerio de Cultura y Educación se estudia la aplicación de un presupuesto de emergencia, para este año, en base a la redistribución de las partidas existentes que representan el 12,6 por ciento de los gastos generales de la Nación.

Según trascendió en medios allegados a la conducción educativa, el presupuesto de emergencia disminuirá la partida correspondiente a las universidades estatales, que actualmente insume más del 35 por ciento de las disponibilidades generales. Con el resto se debe atender todos los servicios de la enseñanza media, primaria, pre escolar, artística y los requerimientos de ciencia y tecnología y cultura.

Quienes contemplan el problema, argumentan que no es posible que más del 35 por ciento del presupuesto educativo se destine a los servicios de medio millón de alumnos universitarios cuando el Estado debe tener a su cargo la atención equilibrada de más de seis millones y medio de alumnos que concurren a los establecimientos de los distintos niveles de enseñanza.

Sobre este tema no existe, todavía, información oficial pero las fuentes aseguraron que hay un intercambio frecuente de documentos entre la Presidencia de la Nación y el Ministerio de Cultura y Educación tendiente a adoptar medidas justas como corresponde a un servicio nacional.

Disturbios en Atenas

Policías antidisturbios cargan contra un grupo de trabajadores armados con palos y piedras en el centro de Atenas. La batalla se originó por una marcha de 2.000 personas que pretendían dirigirse al Parlamento, donde se debatían reformas laborales. (Radiofoto de UPI).

Una enérgica protesta a la CEE hizo el Gobierno

Altos gravámenes contra las carnes argentinas

BRUSELAS, 25 (Télam-EFE). El gobierno argentino ha dirigido a la Comunidad Económica Europea (CEE) una enérgica carta en la que protesta contra las medidas que "los nueve" imponen contra la carne de procedencia del país americano.

La carta fue enviada el pasado día 20, pero fue hecha pública hoy por la embajada argentina ante las comunidades europeas.

En ella se protesta por los gravámenes que se imponen aquí a las carnes argentinas, y que las hacen poco competitivas en los mercados comunitarios. Pero más enérgicamente se protesta contra una proposición que aumentaría más aún estos impuestos.

Este aumento podría llegar al 130 por ciento según la carta. La comisión de la Comunidad propuso al consejo de ministros de ésta —el órgano decisorio— los aumentos de gravámenes.

La carta va dirigida a los representantes permanentes de los nueve países comunitarios en el consejo de ministros.

El gobierno argentino considera que la aprobación de la propuesta sería "una violación al principio del statu quo al cual se han adherido la Comunidad y los Estados miembros

Asimismo, dice la carta, la propuesta estaría en contradicción con las promesas de la Comunidad de "ser fiel a los compromisos que ha asumido en el mercado del Gatt, para llegar a una mayor liberación del comercio mundial y, sobre todo, para que las medidas que se adopten beneficien especialmente a los países en desarrollo".

El gobierno argentino se manifiesta también dispuesto a un diálogo constructivo para las dos partes.

Se agotó la "aliviada". Seremos en el futuro lo que todos hagamos ahora

Especial para NA, **por Jorge Koremblit**

BUENOS AIRES, 25.— Todo nuevo aniversario de la Revolución de Mayo es siempre un acontecimiento propicio para la reflexión y la autocrítica. Lamentablemente, muchos argentinos han sido (y son) reacios a esos géneros; prefieren las afirmaciones rotundas, las frases hechas y, en la mayoría de los casos, remplazan los propios errores con la exaltación de los ajenos. Es casi un hábito, y tiene tanta antigüedad como el país mismo.

Hace largos años, un ilustre pensador español nos recomendó: "Argentinos, a las cosas". Pero se le hizo poco o ningún caso. Se prefirió seguir con la retórica. Se habló de la causa y el régimen. Más tarde, del pueblo y la oligarquía. Ultimamente, de la liberación y de los enemigos sinárquicos.

Pero en el orden de la realidad —un orden donde mueren las palabras— el gran país soñado por los hombres de Mayo, el país que hace unas décadas revistaba entre los principales del mundo, retrogradó hasta niveles intolerables. Las cosas que quería el pensador español (cosas que se expresan en estadísticas e indicadores y también, por supuesto, en el plano de la cultura y la convivencia) escaparon a todo control e hicieron su propia y negativa carrera. La larga parábola, al cabo de más de un siglo y medio, nos llevó de la libertad a la demagogia, de la democracia al inconsistente populismo.

Hoy nos encontramos en una pausa, forzada por las circunstancias. Las Fuerzas Armadas ocupan el poder y llenan, a su modo y con todos los problemas del momento, el espacio político. El presidente ha reiterado, en su discurso de ayer, que el gobierno no pide adhesiones, sino comprensión.

Efectos de la crisis

Acaso las adhesiones se demoren en la medida que anticipe, como lo ha hecho, que en los próximos meses los efectos de la crisis económica serán aún peores que los padecidos hasta ahora. En cuanto a la comprensión, tal vez choque con impaciencias que, justificadas o no, pronto se harán perceptibles en todos aquellos sectores acostumbrados a incidir en el manejo de la cosa pública.

Hemos recordado, líneas atrás, el país que fuimos hace unas décadas. Pero en política de nada vale soñar con paraísos perdidos. La dinámica del actual proceso, iniciado el 24 de marzo último, obliga a pensar con criterio perspectivo. Y, sobre todo, a manejarse con los datos de la realidad, prescindiendo de los deseos. ¿Cuáles son, en concreto, esos datos?

De acuerdo a lo expresado en el mensaje presidencial, vivimos una profunda recesión económica. En materia de la inflación, según informa el general Videla, pudimos haber llegado este año al 4.600 por ciento. En orden a las obligaciones del sector externo, de no haberse apelado a recursos de emergencia, habríamos desembocado en el puro caos. Estamos, pues, en un país que todavía camina sobre el borde del abismo. Las medidas adoptadas —así se lo reconoce— sólo atienden a mitigar la situación. Durante algún tiempo "habremos de sufrir la inflación a tasas altas". Y, desde luego, la recesión continuará.

Subversión y violencia

A ese torvo perfil en lo económico hay que agregar la persistencia de la subversión y la violencia. Es evidente que éstas acompañarán a la crisis como la sombra al cuerpo. Por lo demás, la una retroalimenta a las otras.

Con estos datos por delante, el optimismo resulta malsano. Ya nadie puede creer —y menos decirlo— que con un par de buenas cosechas los problemas serán conjurados. Esta vez todo es más difícil y complejo. Además de la reactivación agropecuaria para contar con divisas, existen múltiples áreas de la actividad estatal y privada que tendrán que ser radicalmente modificadas. El sobrante efectivo de personal de la administración pública, la privatización de la producción y el consumo, la corrección de las deformaciones en el mercado interno, son algunas de las prioridades más urgentes. Y no sólo para figurar en los catálogos de las realizaciones tentativas (como ocurriera con frecuencia en el pasado), sino para su rápida concreción.

Hay otro y principal problema: el humano. No se pretende, aprovechando la fecha, establecer paralelos entre los hombres de mayo de 1810 y los de hoy. Las razones son demasiado obvias. Pero sí, por lo menos, se quiere advertir que la conducta individual y colectiva tiene que sufrir un cambio y con urgencia. Se acabó el país fácil. Se agotó la "aliviada". Seremos en el futuro lo que todos hagamos ahora. Y no lo que otros hagan por nosotros.

El Presidente almorzará con los ministros

BUENOS AIRES, 25 (NA). — El Presidente de la Nación, teniente general Rafael Videla se reunirá mañana en un "almuerzo de trabajo" con todos los ministros del Poder Ejecutivo, informó hoy la Secretaría de Información Pública.

El almuerzo se servirá a las 13 en dependencias de la Casa de Gobierno y nada se informó acerca de los temas que serán tratados en su transcurso.

Previamente, Videla recibirá, en forma sucesiva, al ministro del Interior, general de brigada Albano Harguindeguy, al presidente de los Ferrocarriles del Estado, general Tomás Caballero y al ministro de Economía, doctor José Alfredo Martínez de Hoz.

A 40 ex funcionarios se privaría de la ciudadanía

BUENOS AIRES, 25 (NA). — Cuarenta "primeras figuras" del gobierno depuesto, incluídos José López Rega, Héctor J. Cámpora, Casildo Herreras y el ex juez Alfredo Nocetti Fasolino serán despojados de la ciudadanía por estar incursos en los delitos de corrupción, mal manejo de la función pública, abuso de poder o por haber contribuído de alguna manera en el fomento de la subversión, según informa en su edición de la fecha el diario metropolitano "Clarín".

La extensa nómina contiene también los nombres de Norma López Rega de Lastiri, los ex gobernadores Carlos Menem, y Alberto Martínez Baca; los ex dirigentes empresarios Julio Broner y José Ber Gelbard (este último ex ministro de Economía de la Nación), Juan Manuel Abal Medina, el ex legislador Héctor Sandler, el ex ministro de Economía y embajador ante la Santa Sede, Antonio Cafiero, el ex secretario de Vivienda Juan Carlos Basile, el ex ministro del Interior, Antonio Benítez, José María Villone, Rodolfo Puigróss y Diego Ibáñez.

La versión publicada en el matutino mencionado, indica que ya se encuentran en estado de estudio avanzado medidas ejemplarizadoras para castigar a ex funcionarios y ex dirigentes incursos en los delitos arriba mencionados, y que, sin perjuicio de las sanciones penales que les pudieran corresponder, se los convertirá en apátridas. Además se les privará de los pasaportes y del derecho de elegir y ser elegidos con lo que la descalificación será total.

OFERTAS MONTERO

ACONDICIONADORES COMPACTOS Y CENTRALES YORK, FEDDERS, CONQUEROR, ETC.

MOD. 1533 DE $ 112.850 REBAJADO A $ 79.900

A KEROSENE, GAS Y ELECTRICAS AURORA, SIMPLEX, ETC. KENIA A CUARZO DE $ 10.100 REBAJADA A $ 5.500

BATIDORAS YELMO, GIGLER, ETC. MOD. MARIWAL DE $ 14.100 REBAJADAS A $ 9.990

LIQUIDAMOS TODAS NUESTRAS EXISTENCIAS EN 50 CUOTAS IGUALES SIN ANTICIPO O CON FABULOSOS DESCUENTOS POR PAGO CONTADO

HELADERAS COLUMBIA, ZENITH, ETC. 33 PIES 2 PUERTAS DE $ 109.900 REBAJADAS A $ 76.000

JUGUERAS GIGLER DE $ 10.200 REBAJADAS A $ 6.900

INSTANTANEOS Y TERMICOS SIMPLEX ARTHUR MARTIN LLAMA AZUL, ETC. 13 LTS. DE $ 29.400 REBAJADOS A $ 19.900

Montero
LA CASA DE LAS GRANDES MARCAS
Lo espera frente al Correo
San Martín 657 y 675
Tel. 291608 - 290264

Se refirieron varios jefes a la actual situación política

CORDOBA, 25 (NA). — "Nuestras Fuerzas Armadas, al igual que en 1810, tienen la responsabilidad de la conducción política de la Nación, esta vez en medio de las contingencias de la guerra revolucionaria", dijo el coronel Miguel A. Marini, ministro de Gobierno de la Provincia, al hablar hoy en el acto central de celebración del 25 de Mayo.

"Nuestra querida Argentina está enferma, enferma de enfrentamientos, enferma de odios, enferma de mentiras, enferma de demagogia y enferma de política con minúscula, ambiente en el cual los inescrupulosos de siempre han aprovechando para despojar hasta las esperanzas de nuestro pueblo", prosiguió el alto jefe castrense.

Al iniciar su alocución dijo que "se cumplen hoy 166 años de la fecha en que un grupo de patriotas, encendidos por la llama de la libertad, se lanzaron a la colosal empresa de alcanzar la independencia de las Provincias Unidas del Río de la Plata".

"Todos comprometieron su participación —dijo más adelante— en la causa de la libertad, algunos con su genio, otros con su saber, muchos con su trabajo, y los más generosos con su vida en el campo de batalla, donde nuestros paisanos sorprendieron al mundo con sus hazañas gloriosas".

"Aquellos prohombres —expresó más adelante—, desde el sitio que la divina providencia debe haberles reservado en mérito a sus hazañas, son los custodios beneméritos de tan magnífico legado, al que los argentinos de hoy no hemos sabido preservar en todo su contenido de los enemigos de la patria".

"Hasta se pretendió sustituir el patriotismo, en algunos casos —añadió—, por conceptos de internacionalidad, como paso inicial hacia el trastracamiento de valores que para nosotros deben ser inmutables".

En otro pasaje de su alocución el coronel Marini expresó que "frente a este panorama será preciso que todos iniciemos inmediatamente el camino de la recuperación".

"Tenemos para ello —acotó— sin duda, el material humano que la empresa requiere, tenemos en la tierra y en nuestros mares una riqueza envidiable, y tenemos en fin una juventud pletórica de inquietudes, de valor y de pujanza y una tradición de gloria y de honor que nos compromete".

Duras críticas contra la sedición

LA PLATA, 25 (NA). — "El descorazonamiento producido por las inevitables crisis políticas y económicas, preparó el campo para que medrara la propaganda de los demoledores sociales, de los extremistas de izquierda y derecha, enemigos del orden jurídico y anunciadores de ilusorias bonanzas, que se abrieron camino al amparo de lamentables ilusiones colectivas, animadas de dominación despótica, cuyo fin ineludible era la catástrofe", dijo hoy aquí el mayor Carlos Bermejo.

El militar, que es jefe de la Compañía de Operaciones Electrónicas 602, pronunció un discurso durante uno de los actos oficiales que, con la presencia del gobernador de la Provincia, general (RE) Ibérico Manuel Saint Jean se evocó la gesta del 25 de Mayo de 1810.

También participaron de las patrióticas ceremonias autoridades militares, civiles y eclesiásticas bonaerenses.

El jefe militar trajo luego a colación conceptos de Tomás de Anchorena, pronunciados en el seno del cabildo y expresiones del síndico Leiva.

Agregó Bermejo que "vigentes palabras" en un mundo hoy fatigado de sufrir y ver su esfuerzo periódicamente anulado, ningún hecho sugiere que haya lugar a esperar soluciones simples, pero todo será vencido al fin, con inalterable patriotismo".

"El ejemplo glorioso de estos patriotas nos dará fuerza y perseverancia para soportar nuestra angustia. El descorazonamiento producido por las crisis políticas y económicas, prosiguió, preparó el campo para que medrara la propaganda de los demoledores sociales, de los extremistas de izquierda y de derecha, enemigos del orden jurídico y anunciadores de ilusorias bonanzas, que se abrieron camino al amparo de lamentables ilusiones colectivas, animadas de dominación despótica, cuyo fin era la catástrofe".

Atentados en Israel

En el aeropuerto Ben Gurión, en Tel Aviv, la policía y expertos militares en demolición inspeccionan equipajes a la llegada de los aviones, después de una serie de explosiones que se registraron. Las autoridades informaron que dos personas murieron y 10 resultaron heridas. (Radiofoto de UPI).

A 206 detenidos políticos más se liberó en Chile

SANTIAGO (Chile), 25. (UPI). — El presidente Augusto Pinochet dispuso hoy la libertad de 206 presos políticos con lo que el total de liberados este mes alcanza a 304 personas.

Los nuevos beneficiados con la medida oficial quedarán en libertad incondicional de inmediato, según informó el director de Comunicación Social del gobierno, coronel Gastón Zúñiga.

La misión obrera que irá a la OIT integrarían hoy

Se completarían las ternas de candidatos

BUENOS AIRES, 25 (NA). — Se considera muy probable que queden completadas mañana las ternas de los candidatos a integrar la delegación obrera argentina ante la próxima asamblea anual de la Organización Internacional del Trabajo (OIT), que serán elevadas al Poder Ejecutivo por el ministro de Trabajo, general Horacio T. Liendo, ternas cuya elaboración requirió el último, a los secretarios de gremios no intervenidos a quienes convocó el pasado jueves veinte en la sede de la C.G.T.

En esa ocasión se congregaron en el edificio de la central obrera cerca de un centenar de secretarios generales de gremios confederados en la CGT, que se dividieron en seis comisiones, a cada una de las cuales se encargó la confección de una terna de candidatos, entre los cuales el presidente de la Nación designará al titular de la representación del sector obrero y a cinco de los siete consejeros que completarán la delegación.

Corresponde señalar que las delegaciones de los países que concurren a las asambleas anuales de la OIT en Ginebra, Suiza, deben ser integradas sectorialmente por un delegado titular y siete consejeros que representen, en cada caso, a los ámbitos gubernamental, empresario y obrero.

El jueves 20 se constituyeron en la CGT seis comisiones encargadas de proponer otras tantas ternas de las que el P.E. seleccionará a seis de los ocho miembros de la delegación sectorial obrera, y en la ocasión el general Liendo declaró al periodismo que una séptima comisión, integrada por los gremios no confederados en la CGT, no había llegado a reunirse por razones técnicas, y que estimaba que se mantendría la práctica —vigente en los últimos cinco años— de enviar un delegado y siete consejeros por cada uno de los tres sectores, en número coincidente con el de las comisiones de trabajo de la OIT.

En la oportunidad informó también el ministro de Trabajo que dos de las seis comisiones le habían solicitado un plazo ampliatorio, más allá de las 48 horas inicialmente fijadas para que se pronunciasen y se supo que tres de ellas habían confeccionado las respectivas ternas, en tanto que la restante había propuesto a los 14 miembros que la integraban.

Las comisiones que se pronunciaron fueron la segunda tercera y quinta, la primera de las cuales presentó la terna compuesta por Rafael Valle (Trabajadores de la Industria Química), Santiago Serpa (Obras Sanitarias) y César Taglia (Barraqueros).

La comisión número tres puso a opción del Poder Ejecutivo uno de estos tres nombres: Ramón Valle, por el gremio de los Aseguradores, Enrique Mico por los Trabajadores del Vestido y Francisco Loiácono, por los del Tabaco.

Por la quinta comisión fueron propuestos, para integrar la terna de la cual saldrá el candidato definitivo, Juan Horvath, por los Trabajadores del Estado, Jorge Serrano, por los Obreros del Neumático y Maximiliano Castillo, por los del Vidrio.

La sesión fue levantada el jueves 20, sin que las comisiones primera, cuarta y sexta presentasen al titular de Trabajo sus correspondientes ternas, las cuales serán entregadas al general Liendo, según se estima en círculos allegados a la cartera y a la CGT, no más tarde de mañana al mediodía.

Ese sería el límite de la prórroga concedida por el general Liendo a las comisiones que no se pronunciaron en el curso de las sesiones del día 20, según manifestó un vocero oficioso de una de las mismas.

Además, la misma fuente declaró como muy posible la proposición, como delegado obrero titular, de Alejandro Ramón Baldasini, secretario general de la Federación de Obreros y Empleados de Correos (F.O.E.C.Y.T.), en la terna que elevará la comisión número seis, la que sería integrada además por un candidato del gremio de la alimentación.

Se dijo también que la comisión número uno no contempla la proposición de candidatos de los gremios papelero, aceitero y del calzado, y que la terna de la cuarta comisión estará compuesta por representantes de Molineros y de la Unión Tranviarios Automotor.

Por lo demás, no fue confirmada ni negada la versión de que el pasado jueves 20 los sindicalistas condicionaron el viaje a Ginebra de la delegación obrera y la previa reglamentación gubernamental del derecho de huelga y a la liberación de los detenidos sin causas penales, entre otros puntos, entre los cuales estaría incluida la normalización de la CGT en un plazo que no excede de los seis meses.

Gesta

(Viene de la Pág. 1ª)

que, por una parte, se esfuerce en hacer respetar siempre los derechos humanos y hacer desaparecer la violencia fratricida y, por otra, haga del bien común el criterio rector de las conciencias de las autoridades y los ciudadanos".

"Sólo así —finalizó la homilía— podrán los diversos sectores del país asumir, en la proporción debida a sus posibilidades, la necesaria cuota de austeridad y abnegación que hemos de aportar para superar la delicada situación actual, de modo que el sacrificio pedido no signifique para algunos la renuncia de un bien superfluo, mientras que para otros lo sea de la satisfacción de una necesidad impostergable".

Concluido el tedéum, alrededor de las 11.40, el teniente general Videla, el almirante Massera y el brigadier Agosti, se retiraron de la catedral —al igual que las demás autoridades presentes— ocupando sus respectivos automóviles, con los que se dirigieron hacia la avenida Paseo Colón, escoltados durante un largo trecho por efectivos del Regimiento de Granaderos a Caballo, en tanto se hacían escuchar los sones ejecutados por la fanfarria de ese cuerpo y por la banda del regimiento 1 "Patricios".

Paralelamente se produjo la desconcentración del público que había a asistido a éste, el acto central de las celebraciones del 166º aniversario de la Revolución de Mayo y, consecuentemente, de los efectivos militares y de seguridad allí apostados, por lo cual al mediodía, la plaza de Mayo había recuperado su aspecto habitual en los días feriados.

Propiciaron elevar el precio del petróleo 2 países árabes

KUWAIT, 25 (Télam-Reuter-Latín). — Arabia Saudita e Irán acordaron que es necesario aumentar los precios del petróleo crudo en un cinco por ciento para la segunda mitad de este año, informó hoy en un despacho proveniente de Teherán el diario kuwaití "Al-Siyassah".

El acuerdo fue alcanzado al cabo de conversaciones mantenidas durante el fin de semana en la capital de Irán por el ministro de pretroleo saudita, Jeque Ahmed Zaki Yamani, y altos funcionarios del gobierno iranio, añadió el periódico.

Ambos países coincidieron asimismo que a principios de 1977 debía disponerse un aumento de precios aún mayor, indicaba el informe.

Los precios del petróleo crudo están congelados desde setiembre del año pasado, fecha en que fueron aumentados en un diez por ciento.

El precio que regirá durante la segunda mitad del corriente año será decidido por la Organización de Países Exportadores de Petróleo (OPEP) en el curso de una reunión que comenzará el jueves en Bali, Indonesia.

Las versiones circulantes con autoridad sostenían que mientras Arabia Saudita presionaba en favor de la prolongación del congelamiento de precios, hasta fines de año, Irán reclamaba un aumento considerable para compensar la inflación mundial.

Mientras tanto, informaciones llegadas aquí procedentes de Caracas (Venezuela), indican que el ministro venezolano de Hacienda, Héctor Hurtado, se pronunció por un alza de los precios de los crudos de hasta un diez por ciento.

Visitaron el Cabildo centenares de personas

BUENOS AIRES, 25 (Télam) — Durante nueve horas ininterrumpidas, a partir de las 12, el histórico Cabildo de Buenos Aires recibió la visita de innumerables personas. La multitud, donde predominaron los niños, no dejó en el olvido a la casona que acuñó los primeros días de la patria, y ante cuyos muros de humilde adobe el pueblo de 1810 se congregó para saber "de qué se trataba".

La mayor parte de la concurrencia se hizo presente después de las 17, hora en que se llevó a cabo, en la antigua plaza Mayor, luego de la Victoria y finalmente de Mayo, la ceremonia de arriar la bandera izada en el mástil central desde la mañana.

Tanto fuera como en su interior, el Cabildo se hallaba extraordinariamente iluminado con lámparas de mercurio y sodio. Mucho más iluminado, por cierto, que en oportunidad de los grandes "saraos" ofrecidos, en la casa de al lado —la de los Escalada, familia de la esposa de San Martín— parcial pero sabiamente reconstruida hacia 1950. Tanta iluminación pareció alejar a los venerables espectros de un pasado glorioso al que evidentemente quiso volver la presencia popular.

La dirección del Museo del Cabildo donde a su vez funciona la de sus semejantes de la Capital, había previsto lo que ocurrió. En efecto los alumnos del curso nacional de Museología cooperaron con entusiasmo para asesorar al público y facilitar su acceso en muchos casos tras oblar una contribución voluntaria.

Poco antes del cierre, todavía se podían apreciar tres filas nutridas y fervorosas. Una frente a la entrada principal, la que mira hacia la piramide otra menor en la avenida de Mayo y la máxima ante el portón de la calle Hipólito Yrigoyen que permite el paso al jardín central. Se comentó con alegría el perfecto estado de las instalaciones del edificio donde funcionó el primer gobierno patrio.

Chispazos

por IAN

A colaborar con el Gobierno exhortó el obispo de Jujuy

SAN SALVADOR DE JUJUY, 25 (Télam). — Con extraordinario brillo se cumplieron hoy en esta ciudad y en localidades del interior los actos conmemorativos del 166º aniversario de la Revolución de Mayo y el 164º de la fecha en que fuera jurada y bendecida ante el pueblo de Jujuy la enseña nacional.

El obispo diocesano monseñor José Miguel Medina exhortó al pueblo —durante la homilía del tedéum oficiado en la catedral— a "colaborar con el nuevo gobierno, tan legítimo como los otros" y pidió a los gobernantes de la provincia que "actúen con equidad para alcanzar la justicia y el amor, los dos pilares básicos de la sociedad cristiana".

Asistieron al oficio religioso el gobernador, general (RE) Fernando Vicente Urdampilleta; ministros del P.E., el jefe de la guarnición militar "Jujuy", coronel Carlos Néstor Bulacios; oficiales, autoridades de la Justicia y numeroso público que colmó totalmente el templo.

Luego monseñor Medina expresó: "Todos los ciudadanos cristianos, como manda nuestro mandamiento, sea cual fuere el gobierno, si es legítimo, estamos obligados a colaborar con él. Es una obligación para con la patria y el bien común".

"Ninguna sociedad puede sostenerse y menos progresar sino está asentada en dos pilares básicos: la justicia y la caridad. Es fácil decir esto, pero no es tan fácil practicarlo. La justicia no debe cercenar a la caridad, ni ésta a la justicia", agregó.

Seguidamente y dirigiéndose a los gobernantes señaló: "Iremos dando pasos decisivos para mantener incólumes ambos pilares de la sociedad, pero para ello debéis usar la caridad siempre, aun contra quienes os calumnien. Debemos rectificar una situación que nos lleva al mal manejo de la cosa pública y para ello será necesario que entre la justicia y la caridad dejéis aparecer siempre una luz que debe alumbrar nuestra sociedad y esa luz se llama equidad".

"El gran mal de nuestra patria —agregó— es el orden moral. Aquí es donde más nos costará recuperarnos y allí debéis tener en cuenta estas tres palabras de que os he hablado".

Finalizado el tedéum, autoridades y público se congregaron frente a la casa de gobierno, donde habló para referirse a la gesta, el mayor Ricardo Sibalero, en nombre de la guarnición militar local.

Seguidamente se efectuó un desfile de efectivos militares, policiales y delegaciones gauchas.

En horas de esta tarde las autoridades rindieron homenaje al canónigo Juan Ignacio Gorriti y al general Manuel Belgrano, depositando ofrendas florales al pie de los monumentos que perpetúan su memoria.

cifra
SUPER OFERTA
(limitada).
CALCULADORAS ELECTRONICAS CIFRA – FATE

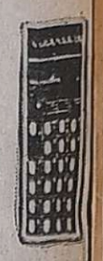

MICROCIFRA 3 $ 7.600
MICROCIFRA 4 $ 9.650
MICROCIFRA 10 – Científica $ 16.000
CIFRA 110 $ 57.000

CIFRA 111 $ 62.000
CIFRA 121 $ 70.5
ó contado y hasta 5 cuotas SIN INTERES
adquiéralas en su distribuidor

domingo dolce
MAQUINAS Y AMOBLAMIENTOS PARA OFICINA
Avda. España esq. Rivadavia
Tel. 292007

En MENDOZA igual que en EE.UU. y EUROPA Ud. podrá ADELGAZAR
• SIN EJERCICIOS
• SIN HAMBRE
• SIN MEDICAMENTOS
CONCURRA
VIVA BIEN INTERNACIONAL
DE 16 a 20 Hs. MITRE 741 - M.A.

Cifra: sólo pague por los cálculos que necesita.
cicero publicidad

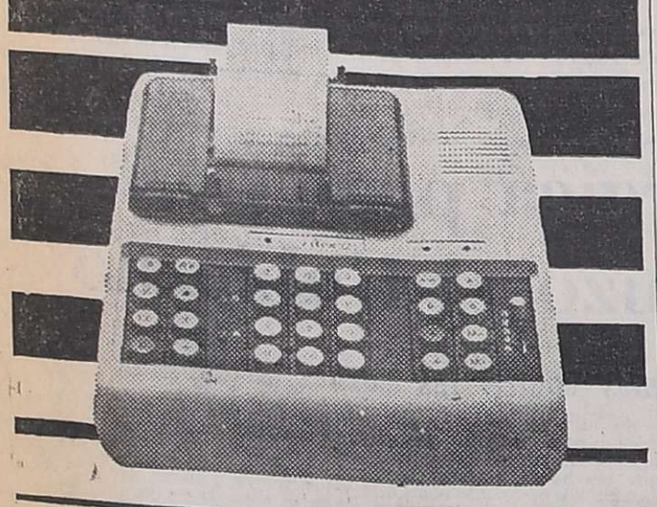

Su distribuidor cifra
MARIAS Y CASETTI
San Martín 483 - Tel. 292031
DOMINGO DOLCE
Av. España 998 - Tel. 292007
M. PEÑA LOPEZ Y CIA.
9 de Julio 1060 - Tel. 240355
Es un producto de Fate División Electrónica.

ASOCIACION BIOQUIMICA DE MENDOZA
Organizado por la Asociación Bioquímica de Mendoza se realizará un Curso de
"Virología Clínica y Diagnóstica"
(Hepatitis); el mismo será dictado por el Doctor RAMON DE TORRES, Profesor Titular de Microbiología de la Facultad de Farmacia y Bioquímica de la Universidad Nacional de Buenos Aires, entre los días 26, 27, 28 y 29 de Mayo de 1976, en el Hospital Lagomaggiore.
26|5|F|82068|26|5

TIENE EL PRESTAMO QUE UD. NECESITA
PARA LA COMPRA DE:
• Automotores todas marcas
• Camiones, tractores
• Transportes todo tipo
• Instalaciones Rurales
• Perforaciones
• Aparatos Científicos
• Cancelación de prendas e hipotecas sobre rubros citados
8% Anual sobre saldos

Imp. Solicitado	Cuota Integrada
$ 100.000	$ 1.210
$ 200.000	$ 2.420
$ 300.000	$ 3.630
$ 400.000	$ 4.840
$ 500.000	$ 6.050

A.I.C.E.
S.A. de Ahorro y Préstamos para fines determinados.
Planes técnicos aprobados por Res. Gral. de personas Jurídicas C. Fed. Nº 4080
Pers. Jurid. de Mza. Dec. 3254
1ra. EMPRESA DE CUYO
MENDOZA: Galería Tonsa local Saturno 49 entrada por San Juan
SAN JUAN: Tucumán 156 Sur 1º Piso.

SIMPLEX
Reloj de control de tiempo y producción
HOFFMAN
Muebles y Equipos de oficinas
Avda. España 1142
Tel. 216711
Mza.

MASSEY-FERGUSON
LIDER MUNDIAL DE LA MECANIZACION AGRICOLA

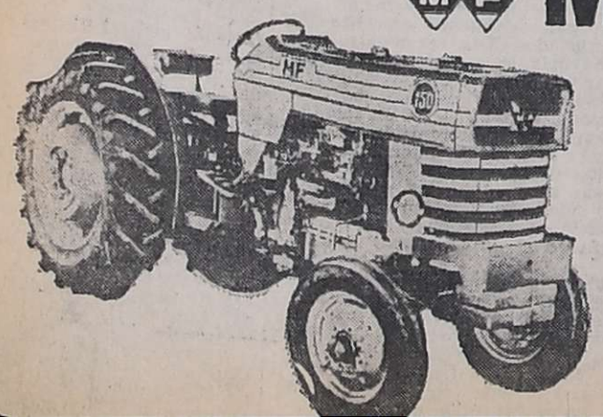

MF 150 - VIÑATERO
STABIO S.A.I.C.
MENDOZA BELGRANO 350-90
TUNUYAN SAN MARTIN 920
SAN RAFAEL AV. MITRE 765

Una universidad aplicará nuevo régimen disciplinario

BUENOS AIRES, 25 (NA) — En la Universidad de Buenos Aires se aplicará un nuevo régimen disciplinario, que prevé, entre otras, sanciones que van de uno a cinco años de suspensión en los estudios hasta llegar a la expulsión definitiva. En uno de sus capítulos contempla y sanciona la realización de actividades políticas y de aquellas que atenten contra la seguridad nacional, dentro y fuera de los claustros.

Las nuevas medidas regirán para el Colegio Nacional de Buenos Aires y la Escuela Superior de Comercio Carlos Pellegrini y, según presumen los observadores del área, un régimen similar será adoptado por el resto de las universidades del país.

Según el documento correspondiente, serán sancionados con apercibimiento o suspensión de hasta un año los alumnos que incurran en los siguientes actos de indisciplina: desobediencia ante el orden impartido por un profesor, docente auxiliar o autoridad universitaria, dirigida a mantener el orden o evitar actos de indisciplina cuando no implique una falta mayor; falta de respeto a profesores, docentes auxiliares o autoridad universitaria; participar en desórdenes en el ámbito universitario; actitudes o expresiones contrarias al decoro y las buenas costumbres; inconducta en locales de la universidad o en sus inmediaciones.

Serán sancionados con suspensiones de uno a cinco años, los alumnos que cometieren los siguientes actos: Injurias verbales o escritas a profesores, docentes auxiliares o autoridades universitarias; daños a bienes físicos de la universidad o de sus dependencias; participación en tumulto, desmanes u ocupación de locales universitarios; si como consecuencia de estos actos se produjeran daños materiales, la sanción no será menor de tres años de suspensión; presentación de certificados falsos para justificar inasistencias; agresión a alumnos o empleados de la universidad, facultad o instituto; inobservancia del régimen de equivalencias y demás requisitos exigidos en los respectivos planes de estudios, todo acto no previsto en los incisos precedentes, pero que afecten a la disciplina en el ámbito universitario.

Si la falta configura un delito doloso podrá aplicarse hasta la sanción de expulsión.

Se sancionará con expulsiones a los estudiantes que cometieren los actos siguientes: promover o instigar la comisión de desmanes, tumultos u ocupación de locales universitarios, agresión a profesores, docentes auxiliares, o autoridades universitarias, adulteración de instrumentos o documentos con el propósito de obtener la inscripción en materias o cursos, falsificación o adulteración de actas de exámenes u otros documentos con el propósito de acreditar haber cursado o aprobado una materia, curso o carrera.

Habrá sanciones de apercibimiento, suspensión o expulsión —según la gravedad de la falta cometida— para los alumnos que se encuentren comprendidos en algunas de estas causas: realizar en la universidad actividades que asuman formas de adoctrinamiento, propaganda, proselitismo o agitación de carácter político o gremial, docente o estudiantil y no docente, cuando incurra fuera del ámbito de la universidad, en actos que denoten peligrosidad actual o potencial para la seguridad nacional, los que deberán estar fehacientemente acreditados por vía de información producida por las fuerzas de seguridad.

Inhumaron en Uruguay a los ex legisladores Michelini y Gutiérrez

MONTEVIDEO, 25 (UPI). — Millares de personas asistieron hoy a los sepelios de los asesinados ex legisladores uruguayos Zelmar Michelini y Héctor Gutiérrez Ruiz, que aparecieron el viernes pasado en Buenos Aires acribillados a balazos.

Ambos políticos, opositores al gobierno, estaban asilados en la Argentina desde que el presidente Juan María Bordaberry diera un golpe de Estado en junio de 1973.

Un oficial de policía ordenó a la viuda de Michelini que la inhumación de los restos de su esposo se cumpliera "inmediatamente", adelantando en 60 minutos la hora en que debía efectuarse el sepelio.

También, en el caso del sepelio de Gutiérrez Ruiz, que se cumplió en otro cementerio, tuvo lugar antes de la hora prevista, y muchas personas que pensaban asistir llegaron cuando la ceremonia ya se había realizado.

Los cuerpos de las dos víctimas fueron traidos esta mañana desde Buenos Aires en el vapor que hace la travesía diaria entre las dos capitales rioplatenses.

En el cementerio del Buceo, a cuatro kilómetros del centro de Montevideo, la policía y dirigentes del Partido Nacional, de oposición, forcejearon junto al féretro que contenía los restos de Gutiérrez Ruiz, a raíz de que la caja mortuoria estaba cubierta con la bandera uruguaya, la que debió ser retirada.

Los sepelios se cumplieron en medio de un gran despliegue de fuerzas de seguridad, con participación de agentes uniformados, de civil y de la guardia de Granaderos a Caballo (cuerpo militarizado de la Policía).

En el sepelio de Michelini, que se cumplió en el cementerio central, había aproximadamente unas 3.000 personas, y por lo menos otro millar llegó al cementerio luego de que se había realizado la inhumación.

La policía impidió a corresponsales extranjeros ingresar al cementerio central antes de la hora anunciada para el sepelio, diciendo que estaba "clausurado".

Un fotógrafo, utilizando teleobjetivo, tomó decenas de fotografías individuales de personas que asistieron a la inhumación de Michelini, donde se congregó un número mucho mayor de personas que en el sepelio de Gutiérrez Ruiz.

Las fuerzas armadas, en un comunicado leído por la cadena nacional de radio y televisión, recordaron a la población que Gutiérrez Ruiz estaba "requerido" por presuntas actividades subversivas y que en esa forma deseaban "evitar que ciudadanos incautos enfoquen el suceso como si se tratara de un militante del Partido Nacional".

El Ministerio del Interior, por su parte, prohibió a los medios de difusión locales continuar informando sobre los asesinatos de los dos políticos. Los diarios tampoco podrán publicar fotografías de los sucesos ni de los sepelios.

Centro Internacional del Libro

Galería Tonsa
Locales A/26 y A/28

Ultimas novedades recibidas:
En busca de Troya por Irving Stone.
Un amigo por Leifkristiansson.
Poemas para escribir en un muro por Guillermo Boido.
El espía que vino del fuego por Gabriel Conesa.
Las luces del alba por Henry Troyat.
El robo imposible, por Desmond Lowden.
Las confesiones de Fray Calabaza por José Mauro Vasconcelos.
Sinfonía napoleónica por Anthony Bungess.
La experimentación Kirliana por Alfredo Tramonte.
Ha llegado el águila por Jack Higgins.
Desde el jardín por Jerzey Kosinski.

INGLES

Songs for children por Orfelia Esther París (Disco).
More songs in english por W. R. Lee (Disco).
Progress in linguistic, por Bierwisch y Heidolph
John keats: poesía completa (Edición Bilingüe)
Introduction to phonological theory por R. Harms.
Current issues in linguistic theory por N. Chomsky.
Methodological aspects of transformational generative phonology por R. Botha.
Systems of prosodic and paralinguistic features in english por D. Crystal y R. Quirk.
Europe on U$S 10 a day 1975/76 Edition por A. Frommer.

FRANCES

Le Livre de Poche:
Belle catherine por Juliette Benzoni (Colección completa)
La culbuta por H. Queffelec.
La fiera por Marie Susine.
Abraham deBrooklyn por Didier Decoin.
Le loup rouge por Morris West.
Tout se complique por Sempe
Zazie dans le metro por Queneau.
Les mannequins nus por Bernadac.

Vea Nuestras Mesas de Ofertas de Ocasión

24|5|F|81801|31|5

Causó grandes daños un choque de trenes

El siniestro se produjo en Buenos Aires

BUENOS AIRES, 25 (Télam). — Un choque de trenes que no arrojó víctimas se registró esta madrugada en la estación Paso del Rey, del Ferrocarril Sarmiento, entre un convoy que transportaba ganado y uno de pasajeros, que se hallaba, en el momento de la colisión, prácticamente vacío.

El accidente se produjo a las 4, y sobrevino a consecuencia de la intensa niebla que a esa hora y hasta promediar la mañana cubrió la Capital Federal y una extensa zona del Gran Buenos Aires.

Ello incidió para que el conductor del convoy no observara las señales de peligro que indicaban la detención de otro tren sobre la misma vía y en la estación Paso del Rey.

El convoy con ganado siguió entonces su marcha que culminó cuando embistió la parte trasera de la otra formación detenida.

Al lugar concurrieron de inmediato, bomberos de la zona, quienes iluminaron el lugar con una usina parque, comprobando los grandes daños sufridos por algunos convoyes y la no existencia de víctimas.

A causa del accidente, el servicio de trenes entre Merlo y Moreno quedó interrumpido, situación que se mantenía esta noche. Autoridades de la empresa informaron que el servicio se cumplía desde once hasta Merlo en forma normal.

Agregaron los informantes que la reparación de las vías demandaría varias horas, ya que los cuatro rieles, es decir, las vías ascendentes y descendentes, habían sufrido desperfectos y roturas en el lugar del accidente.

Hundirán en el océano desechos radiactivos

PARIS, 25. (Télam - DPA). — Desechos radiactivos de escasa intensidad procedentes de Bélgica, Holanda, Suiza y Gran Bretaña serán hundidos en el Atlántico Norte en los meses de junio y julio, según una comunicación efectuada hoy en París por la "Organización de Cooperación y Desarrollo Económico" (OCDE).

Los desechos, protegidos por espesas capas de betún o cemento, se hundirán en el mar a unos 900 kilómetros al suroeste de las costas británicas a unos 4.500 metros de profundidad. El peso total se calcula en unas 6.700 toneladas.

La "OCDE" subraya que la radiactividad de estos desechos está muy por debajo del valor máximo permitido para esta clase de operaciones.

Otorgan ayuda crediticia para la cosecha fina

ROSARIO, 25 (Télam). — El Banco Provincial de Santa Fe dispuso el otorgamiento de créditos destinados a la siembra y gastos operativos de implantación y protección de la cosecha fina 1976, "dentro de un marco de agilidad tendiente a satisfacer adecuadamente la demanda del mercado local y en especial el de nuestra provincia".

La medida, dada a conocer mediante un comunicado, es considerada como fundamental teniendo en cuenta "la vital importancia que reviste en estos momentos una mayor producción de granos de la cosecha fina, hecho que permitirá incrementar los volúmenes exportables y objetivo al cual la institución bancaria local apoya mediante el otorgamiento de la presente línea".

Terminó ayer en Mar del Plata un congreso médico

MAR DEL PLATA, 25 (Télam). — Con la autorización de la quinta sesión plenaria finalizaron este mediodía las deliberaciones del tercer congreso argentino de esterilidad y fertilidad, que con la participación de 800 delegados argentinos y extranjeros se desarrollaron en el hotel provincial, de esta ciudad.

Se efectuó hoy un coloquio, en el que se trató el tema "cien preguntas de esterilidad y fertilidad". Actuaron de panelistas los doctores Hans Wolfang Halbe, del Brasil; Ciro A. Jamandreu, del Uruguay e Ibérico Nogueria, de Portugal.

Se analizaron luego los informes de los grupos de trabajo, todos los cuales recibieron aprobación unánime, realizándose posteriormente la entrega de los diplomas a los profesionales que efectuaron los diversos cursos en el ámbito del Congreso.

IMPORTANTE EMPRESA
NECESITA EMPLEADOS
PARA SU DEPARTAMENTO DE PROMOCION
(NO ES VENTAS)

SOLICITAMOS:
Edad: 18 a 26 años.
Muy buena presencia.
Capacidad de mando.
Facilidad de palabra.
Excelentes referencias.

OFRECEMOS:
Sueldo fijo.
Ingresos en el orden de los 26.000 a $ 35.000.

Total relación de dependencia. - Mejoras económicas acorde capacidad. - Formación a cargo de la empresa.
Presentarse hoy de 9 a 12.30 y 16 a 19.30 horas.
NECOCHEA 31 — 4to. 9 y 10
CIUDAD - MENDOZA.

26|5|C|356|26|5

Cursos Regulares
SABADOS DE TARDE
MAQUINAS CONTABILIDAD
IBM
PERFORACION - VERIFICACION - OPERACION
TEORIA - PRACTICAS INTENSIVAS
PROGRAMADOR - COMPUTADORAS/360
Introducción - Diagramación - Lenguajes
CERTIFICADO DE VALIDEZ INTERNACIONAL
INTEGRAL INSTITUTO ENSEÑANZA
(Insc. Min. Educ. y Justicia Nac., Ley 13047 - Art. 2º Inc. C)
Informes e Inscripción: lunes a sábados 17.30 a 22 hs.
Colegio San Luis Gonzaga - Colón 93 - Mendoza

26|5|F|81975|12|6|A

Inundaciones en Filipinas

En Luzón, Filipinas, un helicóptero de rescate lanza provisiones en el lugar donde se encuentra una familia cercada por las aguas en su casa, situada en la provincia de Pampanga, al norte de Manila. Las inundaciones causadas por el tifón Olga provocaron considerables daños. (Radiofoto de UPI).

Hallaron los cadáveres de 9 personas muertas a balazos en el Brasil

RIO DE JANEIRO, 25 (UPI). —La policía descubrió hoy los cadáveres de cuatro personas muertas a tiros y semicarbonizadas en el barrio de Noriguacui, al norte de Río de Janeiro, elevándose a nueve el total de víctimas encontradas en circunstancias parecidas durante las pasadas 24 horas.

A primeras horas en la mañana de ayer la policía encontró los cadáveres de cinco personas, cuatro de las cuales no fueron identificadas, en la misma área de los barrios del norte de la ciudad.

Al jefe del Departamento de Homicidios de la policía estatal, Helder Murtinho, declaró ayer a los periodistas que en su opinión los crímenes fueron cometidos por agentes de la policía, aunque añadió que no podía suministrar nuevos detalles sobre el caso.

De los cinco cadáveres encontrados ayer, la policía identificó más tarde el de Almir Cunha Da Costa, de 25 años, un hermano de Costa, que hizo posible la identificación, declaró que éste había desaparecido el pasado viernes.

La policía dijo que los asesinatos parecen haber sido cometidos como venganza por la muerte de Agnor Chagas dos Santos, un comerciante local que murió mientras su local comercial era asaltado.

El jefe de seguridad para el Estado de Río de Janeiro, genereal Osvaldo Ignacio Domingues, no hizo ningún comentario sobre los asesinatos o sobre la investigación.

Fusilarían en Filipinas a 3 piratas aéreos

MANILA, 25. (Télam-Latin-Reuter). - Los tres piratas aéreos que sobrevivieron al secuestro e incendio de un avión de línea filipino, podrían ser fusilados, informaron hoy aquí autoridades militares.

Los tres individuos — que afirmaron pertenecer al "Movimiento Secesionista Musulmán" de la región austral filipina — resultaron heridos de bala al ser arrestados por fuerzas de seguridad, en momentos que los pasajeros y tripulantes del "BAC - 111" de la "Phillippine Airlines" (PAL) pugnaban por salir del birreactor incendiado.

El gobierno español aprobó una ley para democratizar el país

MADRID, 25 (Télam-EFE). — La casi totalidad de los 561 miembros del parlamento corporativo español dio su voto de aprobación hoy a la primera ley presentada por el gobierno para democratizar el país, tras la muerte de Franco.

La Cortes (parlamento) — compuestas todavía por procuradores nombrados o electos antes de la muerte del general Franco el pasado noviembre—, dieron su visto bueno al proyecto de "ley de reunión y manifestación" con sólo cuatro votos en contra y veinticinco abstenciones.

El proyecto se consideraba unánimente como el paso inicial hacia la democratización del régimen español.

Aunque se temía una mayor resistencia para su aprobación, se vaticinaba que recibiría "luz verde".

Otro de los proyectos democratizadores, el que debatirán las cortes posiblemente el próximo junio para autorizar la existencia legal de los partidos políticos, se supone que encontrará fuerte oposición de grupos de parlamentarios ultraconservadores.

El proyecto de ley sobre "reunión y manifestación" aprobado hoy lo defendió ante el pleno del parlamento el vicepresidente para asuntos del interior y ministro de Gobernación del gabinete español, Manuel Fraga Iribarne.

CASSETTES VIRGENES
Standart - Cobalto
ingeniería Pace
PATRICIAS MENDOCINAS 923

Buenos Aires en su mano!

Sin necesidad de viajar, Ud. puede contar con la garantía y experiencia de KOLTON INMOBILIARIA EN MENDOZA, para concretar los mejores negocios en:

Compra - Venta Permuta o Alquiler de propiedades en Buenos Aires

Realice las mejores operaciones inmobiliarias, a través de KOLTON INMOBILIARIA SUCURSAL BUENOS AIRES

CONSULTENOS SIN COMPROMISO
KOLTON INMOBILIARIA S.A.
RIVADAVIA 24 - MENDOZA

HOY LA BRAVA ES MEJOR NEGOCIO TAMBIEN EN EL PRECIO!

Siempre es negocio comprar lo mejor.
Y ahora, más negocio aún!
Por pocos días, a un precio que no se repetirá, compre la pick-up más valiosa del país.
Al ser el modelo más moderno, presenta la línea más avanzada y tiene incorporados los mayores valores mecánicos en solidez, rendimiento y durabilidad, cotizándose siempre mejor.
Acérquese ya al Concesionario Opel-Chevrolet...
y gane!

CHEVROLET GM

LOS ANDES
Fundado el 20 de Octubre de 1882 por el Dr. Adolfo Calle
Directoras:
Carmen Usandivaras de Calle
Elcira Videla de Schiappa de Azevedo
MENDOZA, MIERCOLES 26 DE MAYO DE 1976

La disminución de los feriados

Por el camino de una reiteración injustificable de prácticas viciosas y demagógicas, se ha llegado en nuestro país a una superabundancia de feriados y días no laborables en el año. Lo que en otros tiempos, por ejemplo, fue una fecha apta para celebrar el "Día del Trabajador", se convirtió por imperio de estas circunstancias en una explosión de pequeñas celebraciones sectoriales que lograban paralizar parcialmente la actividad productiva de la nación. Ningún sector quedó atrás en esta práctica y todo quedaba limitado a la elección de una fecha en el calendario y la correspondiente decisión de no trabajar en el día elegido.

Pero cabe preguntarse si realmente estábamos en condiciones de asumir una actitud de esta naturaleza — incluso fomentarla — frente a una situación económica que está precisando del aporte laboral como única forma de enmienda. Todo el mecanismo de la nación estuvo comprometido en sus posibilidades en el cumplimiento de esa demanda, mucho más allá de la capacidad que podíamos desarrollar. Las exigencias de los tiempos obligan a una reparto de riqueza cada vez mayor, mientras se dejaba librada al azar la perspectiva de producir más. Es decir, se pretendía repartir lo que no existía...

Había un agravante. El festejo de un sector determinado repercutía desfavorablemente en otros ámbitos, de tal manera que la suma de horas improductivas alcanzó niveles alarmantes. Se llegó a dar la paradojal circunstancia de elegirse fechas diferentes para hacer los festejos correspondientes a actividades afines. De esa manera, una misma industria podía verse trabada en su programa varias veces en el transcurso del año.

El gobierno nacional se manifestó preocupado por la situación, ante la teoría cierta de no poder hacer planes de expansión si no existe la certeza de provocar un aumento de la producción. Ello es equivalente a pensar en una intensificación de la jornada laboral y, consecuentemente, en una reducción de los feriados. Especialmente, si se piensa que la Argentina no guarda una relación lógica con otros países del mundo, incluyendo algunos con menores exigencias que el nuestro.

A modo de ejemplo, podemos decir que en Berlín, Oslo, Bruselas y Amsterdan, se respetan solamente 8 feriados en el año; 9 en Nueva York, Hamburgo y Copenhague; 5 en Praga y San Francisco, etc. En nuestro país, las estadísticas han ido creciendo en sus registros y por calendario se llegó a la cantidad de 17, mientras era incierto el número de "días extras" no laborables.

Ha existido también otra práctica, cuya derivación debe buscarse en las mismas causas. Existen fechas variables que pueden caer a mediados de semana y son las que se dedican a hacer la semana laborable de tres días. En el caso de producirse un feriado en jueves, el retorno al trabajo recién se cumplía en muchos casos el lunes. Esa situación podía verificarse no solamente en jurisdicción oficial, sino también en los sectores privados.

Muchas veces se dieron cifras acerca de las pérdidas que, traducidas en dinero, significaron estas ausencias en todo el país. En los últimos tiempos estas cantidades han sufrido sensibles variaciones como consecuencia del proceso inflacionario. Sin embargo, las comparaciones con el déficit presupuestario servirían seguramente para comprobar que por esta práctica viciosa se estaba obligando al Estado a soportar cargas financieras por lo que se dejaba de producir y no por el precio lógico de un crecimiento en todos los niveles. La corrección de esta anormal situación, sin ser la única, representa indudablemente un paso importante hacia la captación de una nueva modalidad que será beneficiosa. Las leyes argentinas garantizan el necesario descanso, las vacaciones anuales y, en general, condiciones de trabajo dignas y compensadas. Por eso no se justificaban tantos excesos. Se imponía una corrección, aun cuando el país no hubiese caído en tamaña crisis.

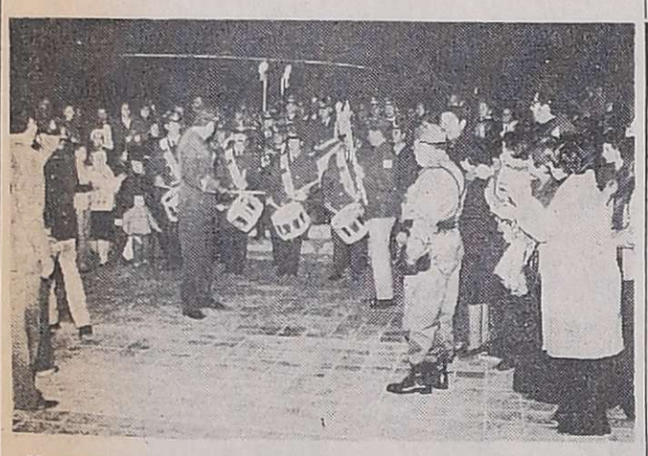

Momento en que una de las bandas ingresa a la explanada central, para unirse simbólicamente al resto de las tropas dispersas.

Participación popular en la Retreta del Desierto

Con una amplia adhesión popular se efectuó al atardecer de ayer, en la plaza Independencia, la Retreta del Desierto, que contó con la participación de las bandas de la Guarnición Militar Mendoza; de la IV Brigada Aérea y de la Policía de Mendoza, dirigidas por el teniente primero Mario Esquivel, el teniente José Chiófalo, y el subcomisario José Corrado Denis, respectivamente.

Estuvieron presentes en el acto el intendente de la Capital, coronel (RE) Héctor Guillermo Molina; el ministro de Economía, teniente coronel Oscar Alberto Román Molina; otras autoridades provinciales y municipales y una gran cantidad de público que colmó el paseo.

En primer término, las tres bandas efectuaron diversas interpretaciones, concitando la atención del público que cantó varias de las piezas.

Finalmente se procedió a rememorar la Retreta del Desierto, cuando las diversas tropas dispersas de nuestros expedicionarios se concentraron a los sones de los clarines, y así la melodía que sirvía de nexo fue invadiendo y despertando las inmensidades de nuestra Patagonia.

La orquesta principal comenzó a llamar a la tropa disgregada con los sones de la Retreta del Desierto, mientras las hogueras eran como faros en aquella noche. De pronto, se oyó un clarín que a lo lejos respondía. Y otro más sonó en distinta dirección. Los diferentes bandines contestaban así al llamado. Y en simbólica unión, recuerdo de aquella gesta del 1870 los bandines fueron acercándose a la explanada central de la plaza, encolumnados, e ilumi-

recibidos cálidamente por el público, mientras las dispersas melodías se iban uniendo hasta formar un todo armónico, como ocurrió en aquella noche del encuentro de las tropas argentinas.

El locutor expresó entonces: "Nos reunimos ante el altar de la Patria, para gritar «Viva la Patria»". A esta intervención respondió todo el público, con visibles muestras de emoción, con un sonoro y vibrante "Viva la Patria".

Las luces volvieron a brillar en el paseo y se encendió en todo su esplendor el Escudo Argentino que adorna la plaza.

Para culminar el espectáculo las tres bandas reunidas tocaron "Diana de Gloria" y la "Marcha de San Lorenzo", canción esta que fue acompañada por el coro que formaba el entusiasta público presente.

Inauguran hoy muestra de obras en monocromo

Será inaugurado hoy, a las 21, en el Museo Municipal de Arte Moderno, situado en avenida San Martín 1143, primer piso, de esta ciudad, una muestra de las obras en Monocromo premiadas y aceptadas en el "Primer Salón Mendocino de Arte Fotográfico 1976", organizado por la Peña Fotográfica Aconcagua.

En la misma reunión se procederá a la entrega de premios y, con posterioridad, serán pro-

Pueblo y Gobierno evocaron la gesta de Mayo de 1810

Mendoza, como el resto del país, celebró en la víspera el 166º aniversario de la Revolución de Mayo. En nuestra provincia se efectuaron numerosos actos conmemorativos de la fecha en todos los departamentos —de los que damos información en columnas aparte— y en la Capital. De los acontecimientos sobresalientes de la jornada, en nuestra ciudad, participaron el gobernador, los ministros de su gabinete y altas autoridades civiles, militares y religiosas. Como es tradicional, el primer mandatario provincial recibió en la Casa de Gobierno el saludo de sus colaboradores, de representantes consulares y jefes militares. Luego se ofició un solemne tedéum en la basílica de San Francisco, concelebrado por el arzobispo de Mendoza y otros altos prelados de la Iglesia. La comitiva oficial participó finalmente, al promediar la mañana, del desfile cívico-militar, cuyos detalles consignamos separadamente. En todos estos actos, la adhesión popular fue marco de la celebración patria, conmemorativa de uno de los hechos más sobresalientes de la historia argentina.

El gobernador de la Provincia, brigadier mayor Jorge Sixto Fernández, recibió el saludo de los jefes de la VIII Brigada de Infantería de Montaña, general de brigada Jorge Alberto Maradona, y de la IV Brigada Aérea, brigadier José Carlos González Castro, como asimismo de otras altas autoridades, en la Casa de Gobierno.

El gobernador de la provincia, brigadier mayor Jorge Sixto Fernández y los integrantes del gabinete; ministro de Gobierno, comodoro Teófilo Ramírez Dolan; Economía, teniente coronel Oscar Alberto Román Molina; Bienestar Social vicecomodoro Eduardo Massa; Obras y Servicios Públicos, coronel Carlos Benito Pajariño y Cultura y Educación, coronel Juan Esteban Echazú, el secretario general de la Gobernación, teniente coronel Mario Alberto Irusta y el asesor de la Gobernación, vicecomodoro Ciro Sánchez, recibieron en la sala de la histórica Bandera de los Andes, del Palacio de Gobierno, los saludos del Cuerpo Consular y funcionarios de distintas áreas, en ocasión de la celebración del 166 aniversario de la gesta de mayo. El ministro de Hacienda, comodoro (RE) Pedro Patricio Ferrero no pudo asistir ya que motivos del quehacer oficial lo retienen en la Capital Federal.

De la tradicional ceremonia participaron: el decano del Cuerpo Consular acreditado en Mendoza y cónsul de Finlandia, doctor Horacio Day y los cónsules de: Suiza, señor Domingo Ferretti; Bolivia, señor Hernando Céspedes Arce; Chile, Mario Darrigrandi Valdez; Haití, doctor Alberto Puelles; Italia, doctor Aldo Vigevani y Perú, Enrique Laos Villasol y el canciller del consulado de España, señor Juan María González.

El presidente de la Suprema Corte de Justicia, doctor Juan Antonio del Peral y la totalidad de los miembros del cuerpo, doctores: Benigno Martínez Vázquez, Rodolfo Alberto Galdós, Sergio Emilio Moretti, Abel Fernando Boulín Zapata, Emilio A. Pocchioni y el procurador, Francisco Madrazzo; intendente de la Capital, coronel Héctor Guillermo Molina; jefe de la Delegación Naval en Mendoza, capitán de fragata Juan A. Zalazar y capitán de navío Miguel Marlink, agregado Naval Aeronáutico y Militar de la República Federal Alemana; los subsecretarios de Estado; el jefe y subjefe de la Policía de Mendoza, vicecomodoro Julio César Santuccione y el comisario general Jorge Nicolás Calderón y la Plana Mayor; el presidente del Instituto Nacional de Vitivinicultura, general (RE) Aniceto Pérez; interventor en el Banco de Previsión Social, mayor (RE) Pedro Manuel García Heras y el presidente del Banco de Mendoza, doctor Carlos Alberto Cano con los miembros del directorio de ambos entes crediticios; rector interventor de la Universidad Nacional de Cuyo, comodoro ingeniero Héctor Eduardo Ruiz; directores de reparticiones; oficiales de la Fuerza Aérea, Ejército y Gendarmería.

Minutos más tarde, en el despacho oficial, el gobernador fue saludado por el comandante de la VIII Brigada de Infantería de Montaña, general Jorge A. Maradona y el jefe de la IV Brigada Aérea, brigadier José Carlos González Castro. Acompañaban a los comandantes, el director del Liceo Militar "General Espejo", coronel Carlos Horacio Tragant; el jefe de Operaciones de la IV Brigada comodoro Alcides Giosa y el interventor de UNIMEV, capitán Alejandro C. Torales.

Concluido el acto protocolar, el brigadier mayor Fernández con su comitiva, se dirigió a la basílica de San Francisco, donde participó del solemne tedéum que concelebró el arzobispo de Mendoza, monseñor Olimpo Santiago Maresma, y otros prelados.

El arzobispo, en el mensaje a los gobernadores y grey presentes impetró para que "iluminados y fortalecidos por la ayuda divina, podamos vivir una vida tranquila y apacible, con toda piedad y dignidad y requirió la "máxima comprensión y tolerancia para los errores de los demás".

El alto dignatario reconoció: "Una vez más la Iglesia ha levantado su voz de condenación de los pecados de injusticia y de violencia fratricida, porque la miseria provocada y la sangre derramada de un hermano, claman al cielo".

Monseñor Maresma que ofició el acto litúrgico con monseñor Rafael Rey y José Manzano y el padre Domingo Peñalva, admitió, haciendo un paralelo con un hecho bíblico, que si "los fariseos no lograron modificar la conducta misericordiosa y caritativa del Divino Maestro, tampoco ahora podrán desviar de esa línea de conducta le quienes tienen la grave responsabilidad de continuar la obra de salvación. "Los pastores —enfatizó— enviados no a condenar, sino a salvar, seguirán señalando el terror y

Cerró la homilía convocando "a todos a la oración" y abogando para que "unidos en justicia, libertad, respeto recíproco y amor fraterno, continuemos con más bríos y esperanza, la marcha hacia el futuro, que se inició el 25 de Mayo de 1810".

Formulación de intenciones por monseñor Rafael Rey

La comitiva oficial encabezada por el gobernador de la Provincia, brigadier mayor Jorge Sixto Fernández y los comandantes de la VIII Brigada de Infantería de Montaña, general Jorge A. Maradona y de la IV Brigada Aérea, brigadier José Carlos González Castro arribaron a San Francisco a las 10.35. En el atrio de la basílica los recibieron el obispo de Mendoza, monseñor Maresma; el guardián del templo, Luis Gudiño y fray Luis Santiago. En el interior se hallaban los ministros del gabinete provincial, funcionarios de distintas áreas y los miembros del Cuerpo Consular acreditado en la provincia.

El oficio religioso se abrió con la formulación de intenciones por el vicario general del Obispado de Mendoza, monseñor Rey. "Queremos expresar públicamente nuestro agradecimiento a Dios porque con visible favor nos ha protegido siempre y nunca nos ha abandonado".

"Queremos también pedirle que siga bendiciendo a nuestra patria y que los argentinos seamos capaces de consagrar todos nuestros esfuerzos y sacrificios en favor de una patria mejor".

"Que unidos trabajemos por

(Pasa a la Pág. 10, Col. 1ª)

En la basílica de San Francisco, la comitiva oficial participó del solemne tedéum, concelebrado por el arzobispo de Mendoza, monseñor Olimpo Santiago Maresma, y otros prelados de la Iglesia.

El gobernador visitó ayer una escuela de Guaymallén

Con motivo de celebrarse ayer la gesta de Mayo de 1810, el gobernador de la Provincia, brigadier mayor (R.E.) Jorge Sixto Fernández, acompañado por el ministro de Cultura y Educación, coronel Juan Esteban Echazú, participó de la ceremonia recordatoria realizada desde las 9 en la Escuela Nº 87 "José R. Ponce", ubicada en el departamento de Guaymallén.

Acompañaron además al mandatario el asesor de la gobernación, señor Ricardo Melchor; inspector general de Escuelas, señor Bruno Villegas y otos funcionarios.

Al llegar al establecimiento, las autoridades fueron recibidas por personal directivo y docente, quienes le presentaron sus saludos. En la sala de la dirección tuvo lugar una charla informal, durante la cual la directora de la escuela, señora Dora Villalobos expresó su agradecimiento por la visita recibida en "mi humilde escuela —dijo— hecho que ocurría por primera vez". Tras ello, invitó a las autoridades a pasar al patio, donde se hallaban formados alumnos de todos los grados, dándose comienzo al acto alusivo al 25 de Mayo.

En primer término, el gobernador, ministro de Educación y asesor de la gobernación, firmaron un pergamino, en tanto que después los alumnos saludaron a coro al titular del Poder Ejecutivo y recibieron con un sostenido aplauso la entrada de la bandera con sus escoltas, acompañados por alumnos del 7º grado D. A continuación, los mejores alumnos de cada curso, se reunieron junto al mástil, procediendo a izar la bandera, mientras la profesora de música, señora de

El gobernador, ministro de Educación y otros funcionarios en el momento de arribar a la escuela "José R. Ponce".

Pujal interpretó al piano la canción "Aurora". Después, los presentes entonaron el Himno Nacional.

Seguidamente, la docente de primer grado, señora Teresa de Arata se refirió a la época que precedió a la gesta de Mayo hasta la concreción del primer gobierno patrio, el 25 de Mayo de 1810, haciendo después una remembranza de la obra realizada a lo largo de 16 años de vida independiente. Indicó, finalmente, que "la actitud de todos los argentinos deberá ser de respeto, orden y obediencia para lograr el afianzamiento de la grandeza argentina".

Luego, cada uno de los grados tuvo su participación en el acto a través de simpáticas interpretaciones de acontecimientos de la época de 1810, que merecieron la aprobación de los presentes. Finalmente alumnos de 2º y 3er. grado interpretaron "El Cuándo", en tanto que la alumna Patricia Lemos, de 2º grado, recitó una poesía alusiva a la fecha.

Finalmente, la directora del establecimiento despidió al gobernador y funcionarios que lo acompañaron, quienes se retiraron para dirigirse a la Casa de Gobierno. Dijo en la oportunidad la señora de Villalobos: "La presencia del señor gobernador, como la del ministro de Cultura y Educación en esta escuela, nos ha dado una buena dosis de fe y fuerzas para seguir trabajando". Definió por último la línea de conducta que guía la labor educativa del establecimiento, señalando: "Antes de la Patria está Dios, y después de Dios, está la Patria".

Todo un auto.
Por su confort.

El correcaminos es confortable.
Como debe ser uń auto.
Con espacio para la gente.
Para todas las cosas de la gente.
Ahí tiene la quinta puerta,
de enorme utilidad.
El inmenso baúl, donde cabe todo.
Allí están los asientos anatómicos, amplios.
El asiento trasero rebatible.
Capacidad real para 4 ó 5 personas adultas.
Confort real. Diseño en el tablero.
Visibilidad por los cuatro costados.
Robustez estructural.
Compare el Correcaminos. Detalle por detalle. Por su dinero usted tiene derecho a tener un auto.
Con la suficiente informalidad como para divertirlo.
Con la necesaria formalidad.
Como para ser un auto.

Todo un auto.
RENAULT 4 S
"El correcaminos"

Adhesión popular en el desfile cívico-militar

Cada grupo militar fue encabezado por los jefes respectivos, bandera y escolta.

Al término del oficio religioso, a continuación se trasladó al sector asignado para el desfile militar, donde se habían ubicado los palcos para las autoridades e invitados. Antes de tomar ubicación en el lugar correspondiente, el gobernador de la Provincia, brigadier mayor Jorge Sixto Fernández, pasó revista a las fuerzas de desfile, lo que hizo acompañado del comandante de la 8ª Brigada de Infantería de Montaña, general Jorge Alberto Maradona y del jefe de la 4ª Brigada Aérea, brigadier José Carlos González Castro. Efectuada la revista, los tres jefes militares se trasladaron a pie, por calle Las Heras, hasta el palco destinado a las altas autoridades de la Provincia, donde ya se habían ubicado los ministros, secretarios y subsecretarios del gobierno, además de jefes militares, miembros de la Suprema Corte de Justicia, jefes navales y jefes de la Policía de Mendoza y de la Policía Federal. En los palcos laterales, se instalaron jefes y oficiales de las Fuerzas Armadas, invitados civiles y en otro palco especial, el Cuerpo Consular acreditado en Mendoza.

Habla el intendente

En el comienzo del acto oficial la Banda de Guerra de la Policía de Mendoza interpretó el Himno Nacional, el que fue coreado por la concurrencia y transmitido, al igual que toda la ceremonia posterior, por una red de altavoces y por emisoras locales.

Concluidas las estrofas de la canción patria, el intendente de la ciudad de Mendoza, coronel Héctor Guillermo Molina, pronunció un discurso alusivo a la fecha.

Dijo el intendente: "Los pueblos que olvidan sus tradiciones pierden la conciencia de su destino y aquellos que se apoyan en tumbas gloriosas son los que mejor se preparan para el porvenir. Sabias palabras ya pronunciadas en otras ocasiones que llevan en sí la razón del ser argentino y resumen la esencia de nuestra nacionalidad.

"Hace 166 años nació a la vida, en el concierto del mundo, la Patria grande de la que somos herederos, por imperio de aquellos varones que la forjaron dando de sí lo mejor de sus anhelos y sus vidas. Hoy, la Nación toda y aquí en esta bendita tierra mendocina preñada de historia, festejamos con júbilo este nuevo aniversario de aquel sagrado grito de libertad.

"Es por ello que dirigiendo la mirada a ese paño sagrado con los colores patrios no podemos menos que exclamar: bendita tu eres entre todas las banderas porque jamás ungida por la gloria inferiste a los vencidos un agravio; bendita tu eres entre todas las banderas porque el mundo entero te sabe mensajera sacrosanta de la concordia y de la paz.

"Es por el o también que en este día hasta en el más remoto rincón de esta Argentina se ha erigido un altar, donde se rinde culto a esos valores inmutables, principio y fin de nuestras vidas, como hijos de esta tierra noble y generosa. Dejemos como herencia a las generaciones venideras el tesoro invalorable de nuestro patriotismo y el permanente esfuerzo para el logro de su engrandecimiento.

"Que los manes de la Patria, desde el silencio del bronce sean depositarios de esta ofrenda que hacemos y que el Todopoderoso en su infinita misericordia ilumine el arduo y difícil camino a recorrer. Querida Patria nuestra, hoy puedes enjugar en las pupilas de tus hijos la lágrima viril que de emoción por una madre se derrama y que te ofrecen el sacrificio de sus vidas para que continúes siempre pura y puedas ostentar con legítimo orgullo la noble estirpe de los pueblos libres".

El desfile

Con la entusiasta adhesión de una gran cantidad de público, que bordeó ambos costados de las avenidas Las Heras, San Martín y Sarmiento, se inició el desfile de las fuerzas militares de la provincia.

El coronel Pablo Tradi, jefe de las fuerzas de desfile, acompañado de su estado mayor, en formación marcial se acercó al palco oficial y solicitó al primer mandatario provincial, la autorización para iniciar el desfile, una vez concedida, regresó marchando por el centro de la avenida, hasta la cabeza de dichas fuerzas. Al vibrante toque de atención de un clarín militar, se inició la marcha de las columnas, encabezadas por la Banda de Guerra del Liceo Militar General Espejo y el cuerpo de cadetes, mientras la Banda de Policía ejecutaba una marcha de desfile y aviones de la IV Brigada Aérea efectuaron vuelos rasantes sobre calle Las Heras.

Tras el paso de los efectivos del Liceo, siguió el de los regimientos y unidades que integran la Guarnición Militar Mendoza, cada grupo encabezado por el jefe y bandera con escolta. Luego desfilaron efectivos de Gendarmería Nacional, los que se destacaron de entre las demás fuerzas, por su característico casco azul de combate, que sólo se usa en circunstancias especiales. Tras ellos, siguieron los cadetes de la Escuela de Policía de la Provincia y luego la Banda de Guerra militar. El desfile cerró con el paso de los alumnos de la Escuela Técnica Secundaria de la IV Brigada Aérea.

Los escolares

Luego de muchos años de ausencia en estos eventos, la población mendocina volvió a contemplar el desfile de escolares pertenecientes a escuelas primarias y secundarias de la provincia. Más de 3.000 estudiantes de ambos sexos fueron aplaudidos por la concurrencia mientras hacían el recorrido iniciado por los efectivos militares. Cada escuela o colegio, lo hizo encabezado por su bandera de ceremonias, con abanderados y escoltas, además del estandarte identificatorio.

Iniciaron este desfile, los pequeños escolares de los jardines de infantes de la provincia, lo que, dada la corta edad de todos ellos, originó una emocionante salva de aplausos, mientras marchaban marcando el paso y siguiendo a sus abanderados.

Cuando hubo terminado el paso de los pequeños, se inició la marcha de las escuelas primarias. Primero lo hicieron las provinciales, luego cerraron el paso las nacionales. Del mismo modo, se registró el paso de los establecimientos de enseñanza secundaria y especial en todos sus niveles, tanto provinciales como nacionales.

Tanto las fuerzas militares de desfile como los integrantes de los establecimientos educacionales mencionados, efectuaron el recorrido por avenida Las Heras, siguieron por avenida San Martín hasta Sarmiento y entrando por ésta hacia el Oeste, siguieron hasta Patricias Mendocinas para proseguir por Rivadavia hasta Chile, donde, al llegar a Sarmiento, se procedió a la desconcentración.

Abrieron el desfile cívico los niños y niñas de los jardines de infantes de la provincia. Su paso fue largamente aplaudido por autoridades y público, que asimismo respaldó entusiasta a los 3.000 estudiantes que integraron el grupo civil.

Banderas y escarapelas

Este 25 de Mayo que pasó, los colores patrios, como hace mucho tiempo que no sucedía, volvieron a dar un sentido tradicional a nuestra más cara fiesta cívica, que amenazaba con seguir el destino de otros tantos feriados de almanaque.

Escarapelas en los guardapolvos de los escolares, en los pechos de padres y madres que, orgullosos, veían desfilar a sus hijos; escarapelas en lujosos tapados y en humildes abrigos, o anidadas en juveniles y deportivas camperas.

Y banderas. En los comercios y en los colectivos, al frente de las tropas y en los mástiles de las escuelas. Hasta los frentes de viviendas de los suburbios hemos visto, que por un día dejaron de ser humildes por tener el soberbio, tierno lujo de una bandera argentina colgada.

Y público, mucho público que se volcó a las calles, y usó escarapelas y agitó banderas, rescatando para los argentinos el lejano pero claro eco de aquella jornada de 1810.

Y que quede quien diga que 25 de Mayo eran los de antes...

Soldados de uno de los regimientos con asiento en nuestra provincia, hacen su marcial paso por avenida Las Heras.

Aviones Douglas participaron del desfile

Los aviones Douglas A-4C, recientemente incorporados al material de vuelo de la IV Brigada Aérea, realizaron ayer su primer desfile aéreo en nuestra ciudad.

Las modernas máquinas, 4 en total, encabezaron la escuadrilla seguidas de los Sabre F-86F que en dos ocasiones sobrevoló la ciudad mientras por calle Las Heras se iniciaba el desfile de los efectivos militares.

El gobernador y los comandantes de la VIII Brigada de Infantería de Montaña y de la IV Brigada Aérea, se dirigen al palco oficial por la avenida bordeada de público.

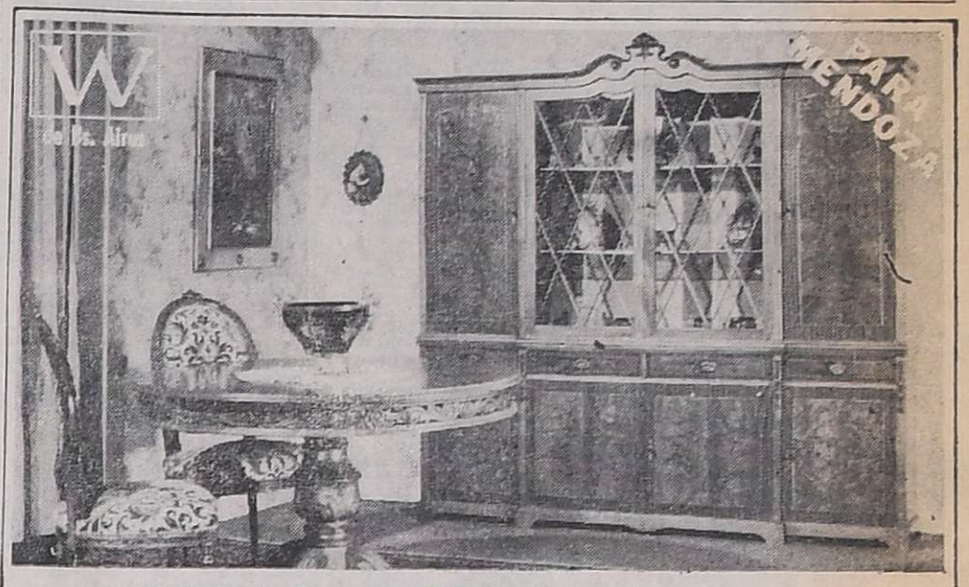

NUEVO CREDITO LIBRE

Hoy, 1976: Imposible ahorrar... Imposible comprar... Imposible...
¿Solución?: Contribución de empresas líderes.
WROBEL, tras 45 años de esfuerzo, vuelve a estar junto a las parejas que quieren adquirir o renovar sus muebles para el hogar. Lo hace ofreciendo:

- CREDITOS SIN ANTICIPO
- CREDITOS SIN INTERES
- CREDITOS LIBRES HASTA EN 15 MESES

WROBEL

Estilo en Mobiliarios
AVENIDA ESPAÑA 1220 - MENDOZA

Todos los días Estados Unidos con los Colores Triunfales.

A MIAMI				A NUEVA YORK			
DIA	SALE	LLEGA	VUELO	DIA	SALE	LLEGA	VUELO
Lunes	19:00	06:45	978	Lunes	19:00	13:00	978
Martes	18:30	06:45	978	Miércoles	20:00	10:05	978
Miércoles	20:00	06:00	978	Viernes	22:15	07:45	902(*)
Jueves	18:30	07:35	974	Domingos	12:00	21:30	902(*)
Domingos	19:00	08:05	978				
A LOS ANGELES				**A SAN FRANCISCO**			
DIA	SALE	LLEGA	VUELO	DIA	SALE	LLEGA	VUELO
Sábados	19:00	07:00	920	Sábados	19:00	09:20	920
A WASHINGTON							
DIA	SALE	LLEGA	VUELO				
Lunes	19:00	11:35	978	(*) sin escalas			

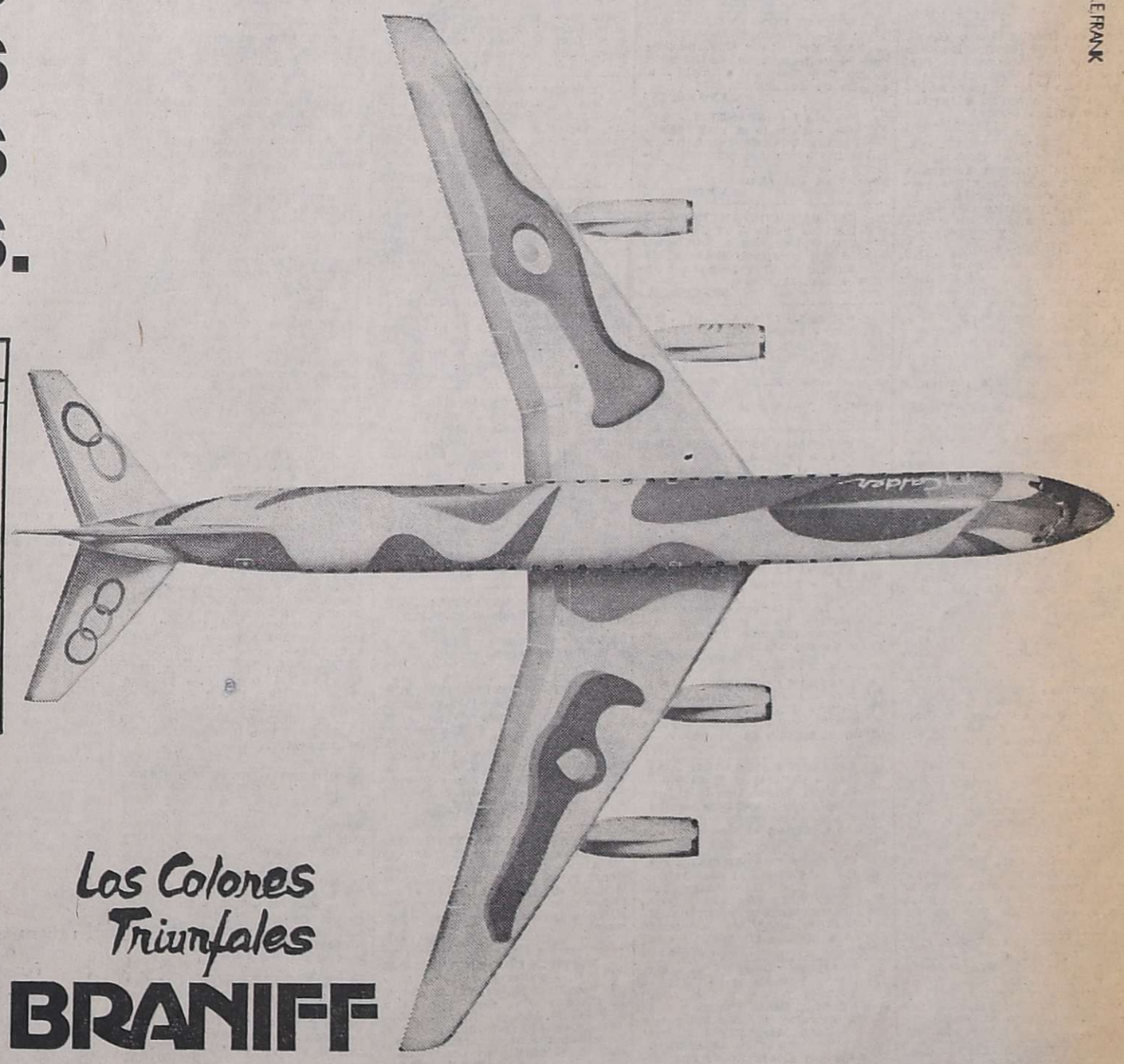

Llegar a Estados Unidos con "Colores Triunfales" significa haber abordado un DC-8 intercontinental azul, anaranjado, rojo o verde o el avión convertido en obra de arte por Alexander Calder, el padre del arte kinético. También implica reservas rápidas y seguras, informes meteorológicos vía satélite, rutas elegidas por computadora, menús que reflejan todo el "buen gusto de las Américas", salidas y llegadas a horario, un trato cordial a bordo y un servicio cuidadoso y seguro de su carga y equipaje.
Por eso, cuando viaje a Estados Unidos hágalo con los "Colores Triunfales".
Braniff y sus "Colores Triunfales": hacer del viaje una obra de arte del vuelo.

Consulte a su agente de viajes.

1976: Celebración del Bicentenario de la Independencia de los Estados Unidos de América.

Los Colores Triunfales
BRANIFF

HMAZZA & CEFRANK

AVISOS FUNEBRES

✝

ESTEBAN COSTANTINI

Q. E. P. D.

Falleció el 25-V-1976

Su desconsolada esposa: Trinidad R. de Costantini, sus hijos Azucena C. de Deninno, y Esteban Costantini, hijos políticos Luis Deninno, y Laura R. de Costantini, Constantina Vda. de Fernández, Costanza Vda. de Aredes, hermana política Delfina Vda. de Costantini, sus nietos Silvina C. y Luis Alberto Deninno, Laurita y Marianito Costantini, sobrinos y demás deudos participan con profundo dolor su fallecimiento e invitan al sepelio de sus restos, hoy a las 16 horas, en el cementerio de Buen Orden. El cortejo partirá del Atlético Club San Martín. Casa de duelo: Villa del Centenario, San Martín. Servicio: Cochería Flores de S. Flores, San Martín.
26|5|F|80696|26|5

✝ **ESTEBAN COSTANTINI. - Q.E.P.D. - Falleció el 25-V-1976.** - Su hermana: Costanza Costantini de Aredes; sus sobrinos: Elva, Miguel Angel, Blanca y Graciela Aredes de Conde; sobrinos políticos: Alicia Bernardi de Aredes, Fernando Conde, Miguel Angel, José Alberto y Alicia Beatriz Aredes, Silvana María y Fernando Ariel Conde, participan con pesar su fallecimiento e invitan al sepelio de sus restos.
26|5|F|80698|26|5

✝ **ESTEBAN COSTANTINI. - Q.E.P.D. - Falleció el 25-V-1976.** - Sus sobrinos: Arturo Costantini y flia., participan con profundo dolor el fallecimiento de su tío e invitan al sepelio de sus restos.
26|5|F|80698|26|5

✝ **ESTEBAN COSTANTINI. - Q.E.P.D. - Falleció el 25-V-1976.** - Su tío: Ernesto Cacciamani e hijos, participan con profundo dolor su fallecimiento e invitan al sepelio de sus restos.
26|5|F|80698|26|5

✝ **ESTEBAN COSTANTINI. - Q.E.P.D. - Falleció el 25-V-1976.** - Sus hermanos políticos: Carlos, Miguel, Elvira, José, Carmen, Francisca, Antonia, Humberto, Adiu y Manuela, participan con profundo dolor el fallecimiento de su querido hermano político e invitan al sepelio de sus restos.
26|5|F|80698|26|5

✝ **ESTEBAN COSTANTINI. - Q.E.P.D. - Falleció el 25-V-1976.** - Benigno Rodríguez y Flia. participan con profundo dolor el fallecimiento de su consuegro e invitan al sepelio de sus restos.
26|5|F|80698|26|5

✝ **ESTEBAN COSTANTINI. - Q.E.P.D. - Falleció el 25-V-1976.** - Mario Ciro Magistretti y Flia., participan con profundo dolor el fallecimiento de su estimado consuegro e invitan al sepelio de sus restos.
26|5|F|80698|26|5

✝ **ESTEBAN COSTANTINI. - Q.E.P.D. - Falleció el 25-V-1976.** - Eusebio Guardia y Flia., participan con profundo dolor el fallecimiento de su querido comadre e invitan al sepelio de sus restos.
26|5|F|80698|26|5

✝

ESTEBAN COSTANTINI

Q. E. P. D.

Falleció el 25-V-1976

Rodolfo Carra y flia., José Caballi y flia., participan el fallecimiento de su gran amigo e invitan a acompañar sus restos.
26|5|F|80697|26|5

✝ **ESTEBAN COSTANTINI. - Q.E.P.D. - Falleció el 25-V-1976.** - La Subcomisión Jugadores de Pelota a Paleta del Atlético Club San Martín participan con profundo dolor su fallecimiento e invitan al sepelio de sus restos.
26|5|F|80698|26|5

✝ **ESTEBAN COSTANTINI. - Q.E.P.D. - Falleció el 25-V-1976.** - L.V. 10 y su emisora del Este participan con profundo dolor el fallecimiento del ex presidente del Atlético Club San Martín e invitan al sepelio de sus restos.
26|5|F|80698|26|5

✝ **ESTEBAN COSTANTINI. - Q.E.P.D. - Falleció el 25-V-1976.** - Los Leones del Este participan con profundo dolor el fallecimiento de su digno ex presidente e invitan a acompañar sus restos.
26|5|F|80698|26|5

✝ **ESTEBAN COSTANTINI. - Q.E.P.D. - Falleció el 25-V-1976.** - Agustín Díaz y Rosa G. de Díaz, Antonia de Martín, Dionisio Díaz, Miguel Valdivieso y Sra. y sus respectivas flias. participan con profundo dolor el fallecimiento de su dilecto amigo e invitan al sepelio de sus restos.
26|5|F|80698|26|5

✝ **ESTEBAN COSTANTINI. - Q.E.P.D. - Falleció el 25-V-1976.** - Saturnino Luciano Lucero y Flia. y Enrique Lucero y Sra. participan con pesar el fallecimiento de su dilecto y distinguido amigo e invitan al sepelio de sus restos.
26|5|F|80698|26|5

✝ **ESTEBAN COSTANTINI. - Q.E.P.D. - Falleció el 25-V-1976.** - Ex Subcomisión de Hockey sobre patines del Atlético Club San Martín: Valentín Mario Rubio y Sra., Víctor Miano y Sra., Raúl Loy y Sra., Oscar Coque y Sra., Aldo Stacchiola y Sra., Edith M. de De Stéfano y Rodolfo Lombino participan con profundo pesar su fallecimiento e invitan a acompañar sus restos.
26|5|F|80698|26|5

✝ **ESTEBAN COSTANTINI. - Q.E.P.D. - Falleció el 25-V-1976.** - Bartolomé Mas Balrac y hermano participan con pesar su fallecimiento e invitan al sepelio de sus restos.
26|5|F|80698|26|5

✝ **ESTEBAN COSTANTINI. - Q.E.P.D. - Falleció el 25-V-1976.** - Sus amigos Lista Unidad Albirroja: Mario Rubio, Julio Derani, Luciano Scarlata, Aldo Palazzo, Miguel Badui, Juan Osvaldo Calderón, Roberto Martínez, Jorge Magistretti, Armando Ligonié, Eduardo Luján, Oscar Luján, Carmelo Migliorisi, Mateo Sánchez, Julio Badui, Emilio Maravini, Obdulio Maravilla, Julio Montes Carlos Sosa, Carlos Barocchi, Carlos Consoli, Jorge Danus, Ricardo P. Salas, Armando Magistretti, Carlos Maravini, José Zanotelli, Vicente Barbero, Rubén González y Juan de Dios Vidal, participan con pesar su fallecimiento e invitan al sepelio de sus restos.
26|5|F|80710|26|5

✝ **ESTEBAN COSTANTINI. - Q.E.P.D. - Falleció el 25-V-1976.** - Luis Cano, Francisco Suárez, Segundo Llanos, Mario Maryllack, Santiago Maryllack, María Vásquez, Elba Llano, Ana María Garrido, Carmelo Llano, Mario Sosa, Irene Arce, Raquel Maturano y Víctor Paliza participan con pesar el fallecimiento de su principal e invitan al sepelio de sus restos
26|5|F|80693|26|5

✝ **ESTEBAN COSTANTINI. - Q.E.P.D. - Falleció el 25-V-1976.** - Osvaldo Guijo y Flia, Alberto Minha y Flia, Luis Cano, Francisco González y Carlos Orni y Flia., participan con pesar su fallecimiento e invitan al sepelio de sus restos.
26|5|F|80698|26|5

✝ **ESTEBAN COSTANTINI. - Q.E.P.D. - Falleció el 25-V-1976.** - Francisco Corica y familia participan con pesar su fallecimiento e invitan al sepelio de sus restos.
26|5|F|80698|26|5

✝ **ESTEBAN COSTANTINI. - Q.E.P.D. - Falleció el 25-V-1976.** - Amalia vda. de Corsi y familia y Luis J. C. Corsi y familia, participan con profundo pesar su fallecimiento e invitan al sepelio de sus restos.
26|5|F|80698|26|5

✝ **ESTEBAN COSTANTINI. - Q.E.P.D. - Falleció el 25-V-1976.** - C. Dattilo, S.A.I.C., participa su fallecimiento e invita al sepelio de sus restos.
26|5|F|80698|26|5

✝ **ESTEBAN COSTANTINI. - Q.E.P.D. - Falleció el 25-V-1976.** - Fernando Lisotto y señora, Oliviero Lisotto y señora, Jorge Valsangiacono y familia, César Barbui y señora y Raúl Sánchez y familia, participan con profundo dolor el fallecimiento de su padrino, compadre y amigo, e invitan al sepelio de sus restos.
26|5|F|80698|26|5

✝ **ESTEBAN COSTANTINI. - Q.E.P.D. - Falleció el 25-V-1976.** - Rafael Villegas y familia participan el fallecimiento de su querido amigo e invitan al sepelio de sus restos.
25|6|F|80698|26|5

✝ **ESTEBAN COSTANTINI. - Q.E.P.D. - Falleció el 25-V-1976.** - Eduardo O. Nanclares participa el fallecimiento de su querido amigo, e invita al sepelio de sus restos.
26|5|F|80698|26|5

✝ **ESTEBAN COSTANTINI. - Q.E.P.D. - Falleció el 25-V-1976.** - Osvaldo, Juan Carlos y Nelson Luque, participan con profundo dolor el fallecimiento de su amigo e invitan al sepelio de sus restos.
26|5|F|80698|26|5

✝ **ESTEBAN COSTANTINI. - Q.E.P.D. - Falleció el 25-V-1976.** - Jorge Dattilo y familia participan su fallecimiento e invitan al sepelio de sus restos.
26|5|F|80698|26|5

✝ **ESTEBAN COSTANTINI. - Q.E.P.D. - Falleció el 25-V-1976.** - El Departamento Deportivo de LV10, periodistas, locutores y técnicos, participan con profundo pesar el fallecimiento del que en vida fue un excelente dirigente, haciendo un culto de la amistad e invitan al sepelio de sus restos.
26|5|F|80683|26|5

✝ **ESTEBAN COSTANTINI. - Q.E.P.D. - Falleció el 25-V-1976.** - Mario Gracieux y Sra., participan con profundo dolor el fallecimiento del ex presidente del Atlético Club San Martín e invitan al sepelio de sus restos.
26|5|C|721|26|5

✝ **ESTEBAN COSTANTINI. - Q.E.P.D. - Falleció el 25-V-1976.** - La Asociación Mutual de Arbitros de la Liga Mendocina de Fubtol, participa con profundo pesar la pérdida de tan correcto dirigente y deportista y colaborador de los árbitros de esta mutual e invita al sepelio de sus restos.
26|5|C|720|26|5

✝ **ESTEBAN COSTANTINI. - Q.E.P.D. - Falleció el 25-V-1976.** - El Club Carlos J. Garelli, participa con profundo dolor la pérdida que es para el deporte el fallecimiento del ex presidente del Club San Martín e invita al sepelio de sus restos.
26|5|C|717|26|5

✝ **ESTEBAN COSTANTINI. - Q.E.P.D. - Falleció el 25-V-1976.** - Jorge Benedetti y familia participan con profundo dolor su fallecimiento e invitan al sepelio de sus restos.
26|5|F|80698|26|5

✝ **ESTEBAN COSTANTINI. - Q.E.P.D. - Falleció el 25-V-1976.** - Angel José Bernardi y señora; hijos: Choli y Cacho, participan el fallecimiento de su amigo, e invitan al sepelio de sus restos.
26|5|F|80698|26|5

✝ **ESTEBAN COSTANTINI. - Q.E.P.D. - Falleció el 25-V-1976.** - Alfredo Pedro Pucciarelli y familia participan con profundo pesar el fallecimiento de su gran amigo Esteban, e invitan al sepelio de sus restos.
26|5|F|80698|26|5

✝ **ESTEBAN COSTANTINI. - Q.E.P.D. - Falleció el 25-V-1976.** - Jorge R. Romero y familia participan con profundo pesar su fallecimiento e invitan al sepelio de sus restos.
26|5|F|80698|26|5

✝ **ESTEBAN COSTANTINI. - Q.E.P.D. - Falleció el 25-V-1976.** - Rubén Domingo Moreno y familia, Saturnino Suárez y familia, Raúl Miranda y familia y Raúl Miranda y familia, participan con profundo pesar su fallecimiento e invitan al sepelio de sus restos.
26|5|F|80698|26|5

✝ **ESTEBAN COSTANTINI. - Q.E.P.D. - Falleció el 25-V-1976.** - Mario Rubio y Sra., Raúl Loy y Sra., Oscar Coque y Sra., Aldo Stacchiola y Sra., Edith M. de De Stéfano y Rodolfo Lombino participan con profundo pesar su fallecimiento e invitan a acompañar sus restos.
26|5|F|80698|26|5

✝ **ESTEBAN COSTANTINI. - Q.E.P.D. - Falleció el 25-V-1976.** - Eusebio Sánchez, Francisco Signe, Ricardo Alberton y Pablo Catanesse, participan con pesar el fallecimiento de su querido amigo e invitan a elevar una oración a su querida memoria.
26|5|F|80698|26|5

✝ **ESTEBAN COSTANTINI. - Q.E.P.D. - Falleció el 25-V-1976.** - José Benito Martínez y Flia. participan con profundo dolor el fallecimiento de su apreciado amigo e invitan al sepelio de sus restos.
26|5|F|80698|26|5

✝ **ESTEBAN COSTANTINI. - Q.E.P.D. - Falleció el 25-V-1976.** - Oscar Daniel Silva participa el fallecimiento de su gran amigo e invita al sepelio de sus restos.
26|5|F|80698|26|5

✝ **ESTEBAN COSTANTINI. - Q.E.P.D. - Falleció el 25-V-1976.** - Segundo Eladio Blanco y Sra. Romana Spoggi, Fanny Lilliana y Patricia Ana María Blanco, Rafael Godoy y Dora Blanco participan el fallecimiento de su dilecto amigo e invitan al sepelio de sus restos.
26|5|F|80698|26|5

✝ **ESTEBAN COSTANTINI. - Q.E.P.D. - Falleció el 25-V-1976.** - Félix Expósito y Flia. participan el fallecimiento de su gran amigo don Esteban e invitan al sepelio de sus restos.
26|5|F|80698|26|5

✝ **ESTEBAN COSTANTINI. - Q.E.P.D. - Falleció el 25-V-1976.** - Delfina Vda. de Costantini e hijos, participan con profundo dolor su fallecimiento e invitan al sepelio de sus restos.
26|5|F|80698|26|5

✝ **ESTEBAN COSTANTINI. - Q.E.P.D. - Falleció el 25-V-1976.** - Estudio Revuelta y su personal, siente con profundo dolor el fallecimiento de Don Esteban e invita a las exequias de sus restos
26|5|C|688|26|5

✝ **ESTEBAN COSTANTINI. - Q.E.P.D. - Falleció el 25-V-1976.** - Juan Luis Bernardi, Severino Salvarredi, Eugenio Velázquez, Giuseppe Pizzonia y Vicente Pizzonia participan con pesar el fallecimiento de su dilecto amigo e invitan al sepelio de sus restos.
26|5|F|80698|26|5

✝ **ESTEBAN COSTANTINI. - Q.E.P.D. - Falleció el 25-V-1976.** - Ramón García y Flia., Ramón Francisco y Flia., participan con pesar su fallecimiento e invitan al sepelio de sus restos.
26|F|80698|26|5

✝ **ESTEBAN COSTANTINI. - Q.E.P.D. - Falleció el 25-V-1976.** - Sánchez Hnos. participan el fallecimiento de su colega y amigo "Don Esteban" e invitan al sepelio de sus restos.
26|F|80698|26|5

✝ **ESTEBAN COSTANTINI. - Q.E.P.D. - Falleció el 25-V-1976.** - Felipe Abdala, Aureliano Abdala y Luis Mariano Abdala, participan con pesar el fallecimiento de su gran amigo e invitan al sepelio de sus restos.
26|5|F|80698|26|5

✝ **ESTEBAN COSTANTINI. - Q.E.P.D. - Falleció el 25-V-1976.** - Balliro Hnos., participa con profundo dolor su fallecimiento e invita al sepelio de sus restos.
26|5|F|80698|26|5

✝ **ESTEBAN COSTANTINI. - Q.E.P.D. - Falleció el 25-V-1976.** - Orlando, Gino, Alfredo y Julio Bernardi y sus respectivas familias participan con pesar su fallecimiento e invitan al sepelio de sus restos
26|5|F|80698|26|5

✝ **ESTEBAN COSTANTINI. - Q.E.P.D. - Falleció el 25-V-1976.** - Emma C. de De Gaetano, Raúl A. y José F. De Gaetano y familias, participan con profundo dolor el fallecimiento de su querido amigo e invitan al sepelio de sus restos.
26|5|F|80693|26|5

✝ **ESTEBAN COSTANTINI. - Q.E.P.D. - Falleció el 25-V-1976.** - Antonio Arca y flia., Raúl Elías y flia., Oscar Yamín y flia., Mario Ferrario y flia., Quique y flia., y Juan Manzur y flia., participan con pesar su fallecimiento e invitan al sepelio de sus restos.
26|5|F|80698|26|5

✝ **ESTEBAN COSTANTINI. - Q.E.P.D. - Falleció el 25-V-1976.** - Francisco Jimena y flia., participan su fallecimiento e invitan al sepelio de sus restos.
26|5|F|80698|26|5

✝ **ESTEBAN COSTANTINI. - Q.E.P.D. - Falleció el 25-V-1976.** - José Vicente Polichino y sra., José Claudio Polichino y sra., y Luis Dante Daprá y flia., participan el fallecimiento de su dilecto amigo e invitan al sepelio de sus restos.
26|5|F|80698|26|5

✝ **ESTEBAN COSTANTINI. - Q.E.P.D. - Falleció el 25-V-1976.** - Felipe y Miguel Santaella, participan con gran pesar su fallecimiento e invitan al sepelio de sus restos.
26|5|F|80698|26|5

✝ **ESTEBAN COSTANTINI. - Q.E.P.D. - Falleció el 25-V-1976.** - Laura Delia Pérez y flia., Teresa Estela Molina y flia., Carlos R. Coppari y flia., Luis Oscar Salinas y flia., Mario Orlando Torres y flia., participan con hondo pesar su fallecimiento e invitan al sepelio de sus restos.
26|5|F|80698|26|5

✝ **ESTEBAN COSTANTINI. - Q.E.P.D. - Falleció el 25-V-1976.** - Miguel Honorato Micoli y flia. participan con gran pesar el fallecimiento de su gran amigo e invitan al sepelio de sus restos.
26|5|F|80698|26|5

✝ **ESTEBAN COSTANTINI. - Q.E.P.D. - Falleció el 25-V-1976.** - Mario Pedro Martínez y familia participan con gran pesar su fallecimiento e invitan al sepelio de sus restos.
26|5|F|80698|26|5

✝ **ESTEBAN COSTANTINI. - Q.E.P.D. - Falleció el 25-V-1976.** - Angel Peralta y familia y Ricardo A. Peralta y familia, participan con profundo dolor el fallecimiento de su gran amigo "El Viejo", e invitan al sepelio de sus restos.
26|5|F|80698|26|5

✝ **ESTEBAN COSTANTINI. - Q.E.P.D. - Falleció el 25-V-1976.** - Gerardo, Regino y Sixto Martín y sus respectivas familias, participan con pesar el fallecimiento de su estimado amigo e invitan al sepelio de sus restos.
26|5|F|80698|26|5

✝ **ESTEBAN COSTANTINI. - Q.E.P.D. - Falleció el 25-V-1976.** - Valentín Mario Rubio y familia participan con profundo dolor su fallecimiento e invitan al sepelio de sus restos.
26|5|F|80698|26|5

✝ **ESTEBAN COSTANTINI. - Q.E.P.D. - Falleció el 25-V-1976.** - Salvador Flores y Héctor Osvaldo Flores y sus respectivas familias, participan con gran pesar el fallecimiento de su gran y querido amigo, e invitan a acompañar sus restos.
26|5|F|80698|26|5

✝ **ESTEBAN COSTANTINI. - Q.E.P.D. - Falleció el 25-V-1976.** - José Sebastián Drago, José Carmelo Drago y Néstor Cenci y sus respectivas familias, participan con profundo dolor el fallecimiento de su querido amigo e invitan al sepelio de sus restos.
26|5|F|80698|26|5

✝ **ESTEBAN COSTANTINI. - Q.E.P.D. - Falleció el 25-V-1976.** - La subcomisión de Divisiones Inferiores, cuerpo técnico y jugadores del Atlético Club San Martín participan con profundo pesar su fallecimiento e invitan al sepelio de sus restos.
26|F|80698|26|5

✝ **ESTEBAN COSTANTINI. - Q.E.P.D. - Falleció el 25-V-1976.** - Onofre Ligonié, Carlos Guajardo y Carlos Santiago Guajardo participan con profundo dolor el fallecimiento de su cliente y amigo e invitan al sepelio de sus restos.
26|F|80698|26|5

✝ **ESTEBAN COSTANTINI. - Q.E.P.D. - Falleció el 25-V-1976.** - Club Social San Martín participa el fallecimiento de su distinguido socio e invita a sus asociados al sepelio de sus restos.
26|F|80698|26|5

✝ **ESTEBAN COSTANTINI. - Q.E.P.D. - Falleció el 25-V-1976.** - Escribano Carlos F. Chamorro y Flia. participan el fallecimiento de su dilecto amigo e invitan al sepelio de sus restos.
26|F|80698|26|5

✝ **ESTEBAN COSTANTINI. - Q.E.P.D. - Falleció el 25-V-1976.** - Sport Club Andes Talleres, participa con profundo dolor su fallecimiento e invita al sepelio de sus restos.
25|5|C|727|25|5

✝ **ESTEBAN COSTANTINI. - Q.E.P.D. - Falleció el 25-V-1976.** - Directivos y personal de Rectificaciones Gran Este, participan el fallecimiento del ex presidente del Club Atlético San Martín, e invitan a acompañar sus restos al cementerio de Buen Orden.
26|5|C|724|26|5

✝ **ESTEBAN COSTANTINI. - Q.E.P.D. - Falleció el 25-V-1976.** - El Club Atlético Gimnasia y Esgrima, participa su fallecimiento e invita al sepelio de sus restos.
26|5|F|80686|26|5

✝ **ESTEBAN COSTANTINI. - Q.E.P.D. - Falleció el 25-V-1976.** - La Agrupación Unidad Azul, participa con profundo pesar el fallecimiento del destacado dirigente y ex presidente del Club Atlético San Martín, e invita al sepelio de sus restos.
26|5|F|80632|26|5

✝ **ESTEBAN COSTANTINI. - Q.E.P.D. - Falleció el 25-V-1976.** - La comisión directiva del Club S. Independiente Rivadavia, participa su fallecimiento e invita al sepelio de sus restos.
26|5|F|80684|26|5

✝ **ESTEBAN COSTANTINI. - Q.E.P.D. - Falleció el 25-V-1976.** - Club Social y Deportivo Villa Centenario, participa con pesar el fallecimiento de su socio fundador "Don Estéban" e invita al sepelio de sus restos.
26|5|F|80698|26|5

✝ **ESTEBAN COSTANTINI. - Q.E.P.D. - Falleció el 25-V-1976.** - Unión Vecinal Villa Centenario, participa con pesar el fallecimiento de su ex presidente "Don Estéban" e invita al sepelio de sus restos.
26|5|F|80698|26|5

✝ **ESTEBAN COSTANTINI. - Q.E.P.D. - Falleció el 25-V-1976.** - José Herrera y Flia., participan con pesar su fallecimiento e invitan al sepelio de sus restos.
26|5|F|80698|26|5

✝ **ESTEBAN COSTANTINI. - Q.E.P.D. - Falleció el 25-V-1976.** - La Subcomisión de Bochas y socios bochofilos del Atlético Club San Martín, participan con pesar su fallecimiento e invitan a acompañar sus restos.
26|5|F|80698|26|5

✝ **ESTEBAN COSTANTINI. - Q.E.P.D. - Falleció el 25-V-1976.** - Ramón García y Flia., Ramón Francisco y Flia., participan con pesar su fallecimiento e invitan al sepelio de sus restos.
26|F|80698|26|5

✝ **ESTEBAN COSTANTINI. - Q.E.P.D. - Falleció el 25-V-1976.** - Sánchez Hnos. participan el fallecimiento de su colega y amigo "Don Esteban" e invitan al sepelio de sus restos.
26|F|80698|26|5

✝ **ESTEBAN COSTANTINI. - Q.E.P.D. - Falleció el 25-V-1976.** - Adolfo Benedetti e hijos participan con pesar su fallecimiento e invitan al sepelio de sus restos.
26|5|F|80698|26|5

✝ **ESTEBAN COSTANTINI. - Q.E.P.D. - Falleció el 25-V-1976.** - Sus compañeros de pesca E. Guardia, E. Viani, F. Cornejo, V. Merón, J. Bernardi, S. Drago, B. Benedetti, M. Aredes, A. Costantini, E. Costantini, H. Olguín, A. Bernardi, participan con profundo dolor su fallecimiento e invitan a acompañar sus restos.
26|5|F|80698|26|5

✝ **ESTEBAN COSTANTINI. - Q.E.P.D. - Falleció el 25-V-1976.** - Aitor, Rubén, Oscar y Néstor Cenci y sus respectivas flias., participan con profundo dolor el fallecimiento de su gran amigo Esteban e invitan al sepelio de sus restos.
26|5|F|80698|26|5

✝ **ESTEBAN COSTANTINI. - Q.E.P.D. - Falleció el 25-V-1976.** - Familias: Miguel Oliva, Miguel B. Oliva y Sra., Gerónimo Oliva y Flia., y Andrés Oliva y Flia., participan con profundo dolor el fallecimiento de su gran amigo e invitan al sepelio de sus restos.
26|5|F|80698|26|5

✝ **ESTEBAN COSTANTINI. - Q.E.P.D. - Falleció el 25-V-1976.** - Veteranos de Fútbol del Atlético Club San Martín, participan el fallecimiento de su ex presidente de la institución "Don Esteban" e invitan al sepelio de sus restos.
26|5|F|80698|26|5

✝ **ESTEBAN COSTANTINI. - Q.E.P.D. - Falleció el 25-V-1976.** - Girola Hnos. y personal, participan con profundo pesar su fallecimineto e invitan al sepelio de sus restos.
26|5|F|80698|26|5

✝ **ESTEBAN COSTANTINI. - Q.E.P.D. - Falleció el 25-V-1976.** - Comisión directiva, subcomisiones, planteles de jugadores de los distintos deportes, personal, socios y simpatizantes del Atlético Club San Martín, participan con pesar el fallecimiento del ex presidente de la institución e invitan al sepelio de sus restos.
26|5|F|80698|26|5

✝ **ESTEBAN COSTANTINI. - Q.E.P.D. - Falleció el 25-V-1976.** - Sus ex colaboradores y amigos, quienes tuvieron el honor de conocer de cerca su hombría de bién y su generosa y total dedicación al Altético Club San Martín: Alfredo Pucciarelli, Carlos Bet, Angel Peralta, Renzo Portioli, Saturnino Lucero, José De Gaetano, Víctor Iglesia, Aitor Cenci, Dante Zancan, Mario Martínez, Carlos Guajardo, Carlos F. Chamorro, Nicolás Pirri, Carlos Orozco, Heriberto Polo, Jorge Romero, Sebastián Bravo, Angel Falanga, Mario Rubio, Gerardo Martín, José Benito Martínez, Antonio y Aldo Sar Sar Chia, Oscar Daniel Silva, Juan D. Vidal, Carlos Parrino, Víctor Moral, Roberto Guidoni, Carlos V. Fausti, Osvaldo, Juan Carlos y Orlando Luque, Fedro Rozzo, Carmelo Migliorisi, Luis Aguirre Yapur, José Polichino, Roberto Martínez, Enrique Pina, Ricardo Varela, Daniel Escudero, Segundo Llano, Ramón García, José Balliro, Girola Hnos., Mario Magistretti y Salvador Flores, participan con profundo dolor su fallecimiento e invitan a acompañar sus restos.
26|5|F|80698|26|5

✝

ROBERTO BENEGAS CABALLERO

Q. E. P. D.

Falleció el 25-V-1976

C. A. S. R. y B. P.

Su esposa: Lidia Lippi; sus hijos: Roberto, Raúl, Ruth, Lidia Rosa y Rubén; hijos políticos: Oscar Villegas, Norma Rastrilla y Luis Roberto Lavilla; nietos: Marcelo, Alejandro e Ilcana; hermanos: Vicente Esteban, Felisa Hermosina, Pascua, Jonás y Ema de Domínguez; hermanos políticos: María Prado, Augusto Encinas, Iris Sari, Ramón y Olga Lippi y José Domínguez; sobrinos, y demás familiares, participan su fallecimiento e invitan al sepelio de sus restos al cementerio de Maipú, hoy a las 17.30 horas. Casa mortuoria Tropero Sosa 338, Maipú. Servicio Cochería Timonieri, Calderón y López, Maipú.
26|5|F|26|5

✝ **ROBERTO BENEGAS CABALLERO - Q.E.P.D. - Falleció el 25-V-76 - C.A.S.R. y B.P.** Sus sobrinos: Héctor, María Inés, Delia, Elizabeth, Cristina, Susana, Jorge, Darwin, Elisa, Carlos, Eduardo, Julio, Oscar, Domingo, Graciela, Jorge, Alba y Felisa Matilde Domínguez participan con pesar su fallecimiento e invitan al sepelio de sus restos.
26|5|F|80713|25|5

✝ **ROBERTO BENEGAS CABALLERO - Q.E.P.D. - Falleció el 25-V-76 - C.A.S.R. y B.P.** Su tío Alejandro Noé, sus primos: sor Hilda, Yolanda, Marta y Angel Noé, Valentín Pino, Santos Pinti y Ana Digregorio de Noé, su tía política: Juana Rinaudo de Noé, participan con pesar el fallecimiento e invitan al sepelio de sus restos.
26|5|F|80713|26|5

✝ **ROBERTO BENEGAS CABALLERO - Q.E.P.D. - Falleció el 25-V-76 - C.A.S.R. y B.P.** Francisco Fernández, Ofelia de Fernández, Cachi y Chique, participan el fallecimiento de su gran amigo y tío e invitan al sepelio de sus restos.
26|5|F|80713|26|5

✝ **ROBERTO BENEGAS. - Q.E.P.D. - Falleció el 25-V-1976.** Carlos Cozzolino y José Rafael Ambrosio y sus respectivas flias., participan con profundo dolor el fallecimiento de su querido tío e invitan al sepelio de sus restos.
26|5|F|80703|26|5

✝ **ROBERTO BENEGAS CABALLERO - Q.E.P.D. - Falleció el 25-V-76 - C.A.S.R. y B.P.** María Luisa G. de Sori y Santos Rubino y Flia., participan su fallecimiento e invitan al sepelio de sus restos.
26|5|F|80713|26|5

✝ **ROBERTO BENEGAS CABALLERO - Q.E.P.D. - Falleció el 25-V-76 - C.A.S.R. y B.P.** La Junta de Gobierno del Partido Demócrata participa con profundo pesar el fallecimiento de su secretario general y distinguido correligionario e invita al sepelio de sus restos.
26|5|F|80713|26|5

✝ **ROBERTO BENEGAS CABALLERO - Q.E.P.D. - Falleció el 25-V-76 - C.A.S.R. y B.P.** Angel Fernández y Flia., participan el fallecimiento de su gran amigo Roberto e invitan al sepelio de sus restos.
26|5|F|80713|26|5

✝ **ROBERTO BENEGAS CABALLERO - Q.E.P.D. - Falleció el 25-V-76 - C.A.S.R. y B.P.** Comisión directiva y amigos de Maipú Tenis Club participa su fallecimiento e invitan al sepelio de sus restos.
26|5|F|80713|26|5

✝ **ROBERTO BENEGAS CABALLERO - Q.E.P.D. - Falleció el 25-V-76 - C.A.S.R. y B.P.** Los amigos de sus hijos Ruth y Oscar: Jorge Ramos, Carlos Bullaude, Angel Bizzoto, Eduardo Bizzoto, Emilio Sosa, Antulio Capone, Carmen G. de Sola y sus respectivas familias, participan con pesar su fallecimiento e invitan al sepelio de sus restos.
26|5|F|80713|26|5

✝ **ROBERTO BENEGAS CABALLERO - Q.E.P.D. - Falleció el 25-V-76 - C.A.S.R. y B.P.** Juan Carlos Menghini, Carlos Enrique Mezzabotta y sus respectivas familias, participan con profundo dolor su fallecimiento e invitan al sepelio de sus restos.
26|5|F|80713|26|5

✝ **ROBERTO BENEGAS CABALLERO - Q.E.P.D. - Falleció el 25-V-76 - C.A.S.R. y B.P.** Armando Aciar, Víctor Hugo Chanampe, Oscar Agüero y Alejo Chanampe y sus respectivas familias participan el fallecimiento de su gran amigo Roberto e invitan al sepelio de sus restos.
26|5|F|80713|26|5

✝ **ROBERTO BENEGAS CABALLERO - Q.E.P.D. - Falleció el 25-V-76 - C.A.S.R. y B.P.** María Luisa G. de Sori y Santos Rubino y Flia., participan su fallecimiento e invitan al sepelio de sus restos.
26|5|F|80713|26|5

✝ **ROBERTO BENEGAS CABALLERO - Q.E.P.D. - Falleció el 25-V-76 - C.A.S.R. y B.P.** La Junta de Gobierno del Partido Demócrata participa con profundo pesar el fallecimiento de su secretario general y distinguido correligionario e invita al sepelio de sus restos.
26|5|F|80713|26|5

✝ **ROBERTO BENEGAS CABALLERO - Q.E.P.D. - Falleció el 25-V-76 - C.A.S.R. y B.P.** Angel Fernández y Flia., participan el fallecimiento de su gran amigo Roberto e invitan al sepelio de sus restos.
26|5|F|80713|26|5

✝ **ROBERTO BENEGAS CABALLERO - Q.E.P.D. - Falleció el 25-V-76 - C.A.S.R. y B.P.** Comisión directiva y amigos de Maipú Tenis Club participa su fallecimiento e invitan al sepelio de sus restos.
26|5|F|80713|26|5

✝ **ROBERTO BENEGAS CABALLERO - Q.E.P.D. - Falleció el 25-V-76 - C.A.S.R. y B.P.** Carlos Cerdán y Flia., participa con pesar el fallecimiento de su estimado compadre e invita al sepelio de sus restos.
26|5|F|80713|26|5

✝ **ROBERTO BENEGAS CABALLERO - Q.E.P.D. - Falleció el 25-V-76 - C.A.S.R. y B.P.** Pablo Rodríguez y flia. participan con dolor su fallecimiento e invitan al sepelio de sus restos.
26|5|F|80713|26|5

✝ **ROBERTO BENEGAS CABALLERO - Q.E.P.D. - Falleció el 25-V-76 - C.A.S.R. y B.P.** Domingo J. C. Cordiviola y familia participan con profundo dolor el fallecimiento de su dilecto y querido amigo e invitan al sepelio de sus restos.
26|5|F|80713|26|5

✝ **ROBERTO BENEGAS. - Q.E.P.D. - Falleció el 25-V-76.** - Comisión directiva, socios y simpatizantes del Club Deportivo Maipú, participan con dolor el fallecimiento de su ex socio y colaborador e invitan al sepelio de sus restos.
26|5|F|80711|26|5

✝ **ROBERTO BENEGAS CABALLERO - Q.E.P.D. - Falleció el 25-V-76 - C.A.S.R. y B.P.** Rosario B. de Noé, Miguel Angel Noé y flia, Carlos E. Noé y flia., participan con profundo pesar su fallecimiento e invitan al sepelio de sus restos.
26|5|F|80713|26|5

✝ **ROBERTO BENEGAS CABALLERO - Q.E.P.D. - Falleció el 25-V-76 - C.A.S.R. y B.P.** Ernesto Rastrilla y flia., participan con pesar el fallecimiento del padre político de su hija e invitan al sepelio de sus restos.
26|5|F|80713|26|5

✝ **ROBERTO BENEGAS CABALLERO - Q.E.P.D. - Falleció el 25-V-76 - C.A.S.R. y B.P.** Berazategui y Lemos, participan con profundo dolor el fallecimiento de su querido y dilecto amigo e invitan al sepelio de sus restos.
26|5|F|80713|26|5

✝ **ROBERTO BENEGAS CABALLERO - Q.E.P.D. - Falleció el 25-V-76 - C.A.S.R. y B.P.** Gil Villegas y Emilia Vicario y flia., participan con profundo dolor el fallecimiento del Sr. padre de su hija política e invitan al sepelio de sus restos.
26|5|F|80713|26|5

✝ **ROBERTO BENEGAS CABALLERO - Q.E.P.D. - Falleció el 25-V-76 - C.A.S.R. y B.P.** La subcomisión de Bochas del Club Depotivo Maipú: Principiano, Moreno, Cobos, Carnelli, Olivares, Gómez, Castillo, García, Arce, Báez, Aguilar, Averza, Leone, Alose, Rizzo, Navarro, Cornejo, Márquez, Giammula, Roza, Garro, Molina, Agüero, Triviño, Villaruel, Montaña, Contrera, Theveny, Alfaro, Sosa, Fredes, Maravelli, Dinocencio, Icera, Castillo, Corvalán, Manzzotti, Muñoz, Gissea, Torres, Dinatale, Torres, Miatello e hijo, Rodríguez, Rodríguez, Celeste, Chamorro Verón, Pepi, Adaro, Rodríguez, Rodríguez, Tizza, Casanova, Corinaldesi, Irusta, Hidalgo, Majul, Delzud, Cadillo, participan el fallecimiento de su ex presidente e invitan al sepelio de sus restos.
26|5|F|80714|25|5

✝ **ROBERTO BENEGAS CABALLERO - Q.E.P.D. - Falleció el 25-V-76.** - Vecinos y amigos: Pablo Rodríguez, Salomón Latref, Julio Latef, José Farina, Ana de Martín, Ernesto Rivas, Domingo Cepeda, Carlos Cepeda, Abelardo Sosa, Ramón Rodríguez, Héctor Guiñazú, Eulogio Benítez, Emilio Ozan, Angel Cabrera, Pedro Chamorro, Jorge Bellaunde, Oscar Rodríguez, Graciela de Rist, Hugo García y sus respectivas familias, particip

Servicios del avión ambulancia

SAN RAFAEL. — Dos importantes servicios ha cumplido el avión ambulancia que posee el Aero Club San Rafael y que tiene afectado para el servicio de la comunidad.

El mencionado avión ambulancia efectuó un vuelo a la ciudad de Mendoza trasladando a un niño de siete años que necesitaba una urgente atención médica. Realizó también otro vuelo a la Capital Federal para llevar a esa ciudad a un vecino del medio el que, debido a la afección que padece, no lo puede hacer por otro medio.

Cierre de un servicio de restaurante

SAN RAFAEL. — La comisión directiva del Automóvil Club San Rafael ha dispuesto el cierre definitivo del servicio de comedor que se venía ofreciendo al público en general, en el salón del campo social y deportivo ubicado en El Toledano.

Se ha dispuesto que las mencionadas instalaciones sirvan para uso exclusivo de los socios y se habrán de cumplir en el mismo distintas actividades sociales y deportivas, tales como gimnasio, ping-pong, ajedrez y otras que sea posible cumplir en el espacio disponible.

Por otra parte se ha informado que una comisión especial designada por la comisión directiva juntamente con los síndicos y un especialista en ciencias económicas, se abocarán al estudio de las cuotas sociales que regirán a partir del 1º de julio próximo. Se procura establecer las cuotas sociales en una suma que responda a las necesidades del mantenimiento y obras a realizar.

Así también se está organizando un torneo de ping pong que se denominará Adolfo Martedi, en homenaje a quien fuera el primer campeón mendocino de ese deporte. Por otra parte se ha informado el horario para el gimnasio existente en calle Alsina 331, el que es el siguiente: lunes, miércoles y viernes: 18.30 a 19.30; de 19.30 a 20.30 y de 20.30 a 21.30 y los martes y jueves, de 19 a 20.

San Rafael

Inspeccionan obras para un destacamento policial

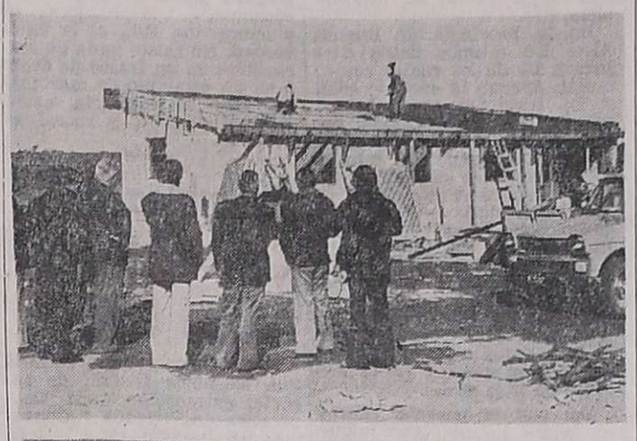

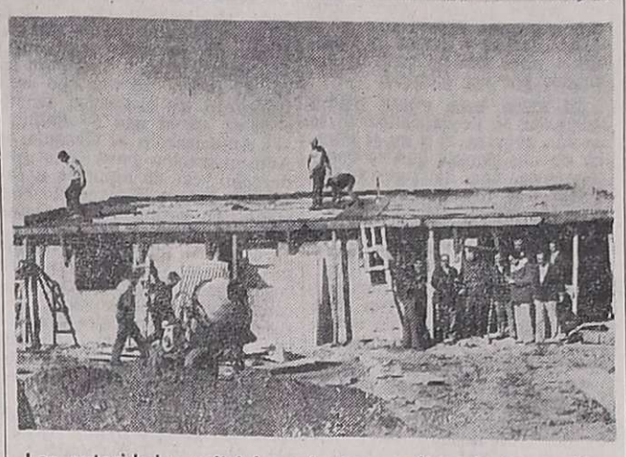

Las autoridades policiales mientras realizan la inspección a las obras del futuro edificio.

SAN RAFAEL. — Autoridades policiales de la zona efectuaron una visita al local que se está construyendo sobre el camino a San Luis por La Horqueta y que será destinado al Destacamento Policial que ya viene funcionando en esa ruta.

La visita la efectuó el jefe de la Unidad Regional II de Policía, comisario general Raúl Ruiz Soppe; el jefe de área, comisario inspector Hugo Echegaray; el subcomisario Daniel Huajardo; subcomisario Hugo Lucero y el inspector Julio Villada, jefe de relaciones policiales de la Unidad Regional II, a quienes acompañaban gente de prensa del medio.

En el lugar se constató lo avanzado que marcha la obra, que fuera iniciada el 31 de abril último, y se anuncia su finalización para los primeros días del próximo mes.

El edificio se construye en las proximidades de la casa que en la actualidad ocupa el destacamento de policía y que pertenece a Vialidad, local que deberá ser demolido por estar ubicado en terrenos que serán afectados a la traza de la futura ruta pavimentada que conducirá a San Luis. Para ello se contó con la colaboración del señor Waldino Chimeno quien donó el terreno y el valioso aporte de la empresa constructora Leonardo Pelloni, que ha tomado a su cargo la construcción de la obra, la que donará a la repartición policial.

Se trata de un edificio totalmente de material, amplio, con techo de chapas de cinc, que cubre una extensión de más de 120 metros cuadrados. Estará dotado de dos ambientes que servirán de dormitorios, oficina de guardia, sala de espera, oficina para el encargado y baño instalado.

El edificio se está levantando en las proximidades de la futura ruta que conducirá a San Luis, a unos 12 kilómetros del cruce del río Diamante, a la salida de Monte Común. El camino a San Luis por La Horqueta registra un tránsito importante y constituye una de las rutas de acceso o salida de este Departamento, de importancia, y que se incrementará notablemente a medida que avancen las mejoras en esa ruta. Por ello el destacamento policial habrá de tener una importante labor en todo lo que hace al control de la ruta en el tránsito de automotores y personas como así también en la vigilancia y control de las actividades de cacería, tránsito de ganado, madera, etc. De ahí que la empresa Pelloni, al hacer donación de ese local, habrá de contribuir para que el personal afectado en el lugar, cuente con adecuadas comodidades para el cumplimiento de sus funciones.

Momento en que se hace entrega de una de las constancias.

Entregaron certificados a podólogos matriculados

SAN RAFAEL.— Durante un acto realizado en los salones del Colegio Superior de Profesorado "Del Carmen", la subsecretaría de Salud Pública de la Provincia procedió a la entrega de los certificados a los podólogos ya matriculados.

Presidió el acto el delegado sanitario asistencial, interventor de la Zona Sur, doctor Luis Alberto Ferrari, quien lo hizo en representación de la subsecretaría de Salud Pública de la Provincia, Asistieron también autoridades del Círculo de Podólogos de Mendoza, encabezados por su titular, señor Evar Piña; el vicepresidente, Oscar Juanteguy; el secretario Vicente Dagostino y la señorita delegada zonal en podología, Mercedes Gómez.

El doctor Ferrari abrió el acto con unas palabras en las que destacó la significación del mismo y habló de la responsabilidad que asumen quienes reciben los diplomas que los acreditan para el ejercicio de la profesión.

Se destacó en la oportunidad la inquietud de los profesionales podólogos de traer a San Rafael el simposio en podología que se iniciará en la Facultad de Economía "San Francisco" de la ciudad de Menriente, en fecha que se dará a doza, el próximo 28 del coconocer oportunamente.

Vida estudiantil

SAN RAFAEL. — La comisión zonal de competencias deportivas intercolegiales de San Rafael ha programado la realización de estos eventos para el año 1976, para lo cual se ha invitado a todos los establecimientos de enseñanza media del departamento.

Las fichas de inscripción, para las distintas especialidades, se recibirán hasta el 28 del corriente, en la rectoría de la Escuela Nacional de Comercio Nº 1 y en el Departamento de Educación Física de la Escuela Nacional Normal Superior.

Tribunales

SAN RAFAEL. — Ha sido designado delegado administrativo de la Suprema Corte de Justicia de la provincia, en la Segunda Circunscripción Judicial, el juez de la Cámara de Apelaciones en lo Civil, Comercial, Minas, de Paz y Tributario, doctor Ricardo Alberto Angriman.

Tal medida fue dispuesta por resolución de la presidencia del alto cuerpo, con fecha 5 del corriente.

Inspecciones en bares y confiterías

SAN RAFAEL. — La delegación Sanitaria Asistencial Zona Sur, ha hecho saber a los propietarios de negocios tales como restaurantes, bares, confiterías y afines, que deberán extremar la higiene de las instalaciones sanitarias.

Para tal fin aconsejan la diaria limpieza, procediéndose a hacer con agua, jabón y lavandina. El control de estos requisitos se hará mediante periódicas inspecciones por personal de dicha delegación, y el no cumplimiento de los mismos, motivará la clausura de los negocios. Ante ello se requiere la más amplia colaboración en tal sentido.

Iniciarán ciclo académico en un instituto

SAN RAFAEL. — El próximo 12 de junio, con un recital de piano que ofrecerá el concertista Ramón Rodríguez Brito, a las 19 en la Cámara de Comercio, Industria y Agricultura, quedará inaugurado el año académico del Instituto de Cultura Hispánica.

El destacado concertista, realizó los estudios musicales en la Escuela Superior de Música de la Universidad Nacional de Cuyo, egresando en 1954, y posteriormente actuó como pianista solista con la orquesta sinfónica de la universidad, contando con presentaciones en la provincia de San Juan, San Rafael y también en el vecino país trasandino. En 1966 viajó a Europa, invitado por el Instituto de Cultura Hispánica en Madrid y por el gobierno italiano. Actualmente es profesor titular de piano de la Escuela Superior de Música, y en 1974, se presentó con notable éxito en el salón dorado del Teatro Colón, de la capital Federal.

Cursos para niños

SAN RAFAEL. — El artista Raúl Capitani, dictará clases de dibujo, grabado y pintura para niños, en el local de calle Chile 1178, "Rincón del Arte", con programas intensivos y variados.

Los interesados deberán requerir más datos en el citado domicilio, en horas de la mañana, hasta fin de mes.

Afectados por el granizo se reúnen mañana

SAN RAFAEL. — Mañana a las 18, en la sede de la Cámara de Comercio, Industria y Agricultura de San Rafael, se realizará una reunión de agricultores, oportunidad en que se informará sobre el precio del durazno y las gestiones que se están realizando referente a la prórroga de los beneficios de la ley de emergencia agropecuaria para los afectados por el granizo.

Para ello se ha solicitado a los agricultores que fueron afectados por el granizo el año pasado, asistir a la reunión munidos de las copias de la declaración jurada de cosecha del año pasado y de este año, para poder proporcionar una información más documentada a las autoridades provinciales y nacionales.

Necrología

Norberto Gervasio Marín Reina. — Su fallecimiento. —

SAN RAFAEL. — Hondo pesar ha causado en el círculo de sus amistades, el fallecimiento del señor Norberto Gervasio Marín Reina, acaecido a los 67 años.

Nació en Godoy Cruz en 1908. Cuando joven aún, se enroló en el ramo del comercio, donde desplegó una amplia trayectoria y donde puso de manifiesto su hombría de bien, que le permitió granjearse el afecto cordial, entre quienes lo trataron. Fue un hombre generoso y un padre ejemplar, fiel a sus obligaciones. En el velatorio y sepelio de sus restos, se puso de manifiesto el profundo y doloroso pesar que causó su inesperada desaparición

Entidades culturales

SAN RAFAEL. — Los profesores de danzas Carmen de Bressan, Cristina Vázquez y Roberto Rosato, se presentaron en el asilo hogar "Las Mercedes", ofreciendo un espectáculo artístico a los niños y ancianos allí alojados.

El Congreso de Arqueología continúa hoy

SAN RAFAEL. — Continuarán hoy, en las instalaciones de la Escuela Normal Superior de San Rafael, las jornadas de trabajo del Cuarto Congreso Nacional de Arqueología Argentina, que organiza el Museo de Historia Natural de San Rafael.

El programa previsto para hoy es el siguiente: a las 8, simposio "Subárea Centro Oeste Argentino", coordinador profesor Mariano Gambier, co - coordinador, profesor Pablo Sacchero; a las 15, simposio "Subáreas Pampa Patagonia", coordinador, profesor Rodolfo Casamiquela; a las 19, sesión de comunicaciones, coordinador, profesor Francisco Testori y co-coordinador, profesora María Rosa Zucchel', y a las 22, proyección de un film científico.

Para mañana se ha programado una excursión recorriendo las zonas de Valle Grande, Cañón del Atuel, dique El Nihuil, regresando por la Cuesta de los Terneros.

Como en años anteriores, los entusiastas de este deporte podrán competir en el torneo organizado por el Tiro Federal.

Concurso de caza mayor se realizará en julio

SAN RAFAEL. — La tradicional reunión de cazadores deportivos, proyecta realizar nuevamente en las zonas de El Nevado y El Payén, el Centro de Caza Mayor del Tiro Federal Argentino de San Rafael.

El mencionado acto ha sido programado para los primeros días del mes de julio próximo, fecha en que estará permitida la actividad de la caza deportiva, y en su realización se ha programado un concurso de caza de guanaco, ajustado en un todo a las disposiciones que reglamentan la caza en la provincia.

Se procura con este acto el fomento de la camaradería entre los amantes de esta actividad; el conocimiento de la zona propulsando así el turismo y en general promocionar esa riqueza que ha brindado la naturaleza, mediante su aprovechamiento en forma racional para asegurar así su conservación.

La reglamentación establece que cada participante deberá estar encuadrado en las disposiciones provinciales, debiendo contar con la licencia de caza mayor; utilizar armas de calibre mayor de siete milímetros, no automáticas ni semiautomáticas, debidamente declaradas de acuerdo a la ley de armas.

El campamento se instalará en las proximidades de la mina "Buena Esperanza", en la zona de El Nevado. Estará ubicado a 70 kilómetros desde El Nihuil, sobre el camino que conduce a mina "Ethel". El acceso estará debidamente señalizado con la ruta mejorada para facilitar la circulación de cualquier tipo de automotor.

Programa

El programa previsto será el siguiente: el 2 de julio a las 15 horas, se iniciarán oficialmente las actividades en el campamento; a las 18 se procederá a la verificación de armas, entrega de municiones y control de inscriptos y a las 19, se procederá al sorteo de los veedores deportivos.

La jornada de caza se cumplirá el sábado 3 de julio. Ese día comenzarán las actividades a las 7, con el izamiento de la bandera y a las 8 partirán los cazadores. A las 12.30 la entidad organizadora ofrecerá un almuerzo a autoridades e invitados y a las 17.30 será el plazo máximo para el regreso de los cazadores.

Luego de arriar la bandera, a las 18, iniciará su labor el jurado y a las 21.30, en la carpa mayor, se servirá una cena de camaradería en la que se procederá a la entrega de medallas de oro a los participantes que lograron las piezas de mayor puntaje.

El domingo 4, habrá actividad general y de campamento libre y a las 12, se procederá a levantar el campamento.

La reglamentación

La inscripción de participantes se recibirá hasta el 22 de junio, en la sede social del Centro de Caza Mayor o en calle 25 de Mayo 43 de esta ciudad. Al inscribirse, el participante deberá presentar tipo y marca del arma, número, calibre, copia de la declaración de la misma al RENAR, documento de identidad y licencia de caza mayor.

Durante la jornada de caza sólo se podrá abatir un guanaco por participante y en caso de herir un animal, éste deberá ser seguido hasta lograr abatirlo para no dejarlo herido en el campo.

Podrán acercarse a la pieza en vehículo, pero el disparo deberán hacerlo desde tierra, sobre el animal solo, nunca sobre manadas. Para fiscalizar y hacer cumplir estas disposiciones, actuarán veedores deportivos que acompañarán a los cazadores en el mismo vehículo hasta el lugar de cacería, los que no podrán llevar armas ni efectuar disparos.

Al finalizar la jornada de cacería, un jurado integrado por tres miembros determinará la pieza de mayor puntaje en base a lo siguiente: un punto por cada kilógramo de peso del animal; 10 puntos por tener un solo impacto; cinco puntos por tener dos impactos. Con tres o más impactos serán descalificados, como tampoco se considerarán los animales de menos de 35 kilógramos de peso. En caso de empate, se considerará en primer lugar el animal con un solo impacto; luego el macho prevalecerá sobre la hembra y en última instancia, por impacto mejor ubicado.

Municipales

SAN RAFAEL. — La Municipalidad del departamento, por intermedio del Departamento de Promoción y Asistencia Social, encara la actualización de antecedentes sobre entidades intermedias, tales como uniones vecinales, entidades deportivas, de bien público, de servicio, cooperadoras escolares, etc.

Los responsables de las mismas, deberán pasar por dicho departamento, que funciona en la comuna, a retirar la planilla que para tal fin se ha confeccionado, las que deberán devolver una vez consignados todos los datos que en ella se piden. Las entidades de los distritos aledaños deberán retirar esa planilla de relevamiento en las delegaciones municipales.

Entidades de bien público

Rotary Club.— SAN RAFAEL. — Brindó un agasajo al señor Francisco Rodríguez, con motivo de haber cumplido recientemente sus bodas de oro como vendedor de diarios y revistas en esta ciudad. El señor Rodríguez fue el invitado de honor de la cena rotaria que presidió el titular del club, señor Antonio Morales y que contó con una numerosa concurrencia de asociados y rotarios visitantes. Tras el izamiento de la bandera, ceremonia a la que fue invitado el señor Rodríguez, el macero escribano Roberto Echeverría tuvo a su cargo la presentación de los invitados del club y de los rotarios visitantes. Tras ello, Armando Abadía, en nombre de Rotary Club, rindió homenaje a Francisco Rodríguez, por su medio siglo dedicado a la venta de diarios y revistas en la ciudad de San Rafael. Es así como destacó la labor del canillita y elogió sus virtudes de trabajo, citando como ejemplo la vida de Francisco Rodríguez, más conocido por "Paco" Rodríguez, en la meritoria labor de distribuidor o vendedor de diarios y revista afrontando las contingencias del tiempo, aún en los días de más crudo frío o tormentas. Así también puso de relieve la preocupación del Rotary Club de reconocimiento hacia todas aquellas personas que a través del tiempo o de su diaria labor en las ciencias o el trabajo, se destacan con su servicio en bien de la comunidad, y al elogiar la labor que ha cabido en este medio siglo de vida a Francisco Rodríguez, lo ubicó como un ejemplo en su actividad. Rodríguez agradeció la invitación de Rotary Club y el honor de compartir la mesa rotaria y recordó su permanente andar por las calles sanrafaelinas, repartiendo "ideas, enseñanzas, críticas, que traían impresas LOS ANDES, La Palabra, La Libertad, La Capital, El Comercio, La Nación, La Prensa y más recientemente Mendoza y cuantos otros". También se refirió a Rotary en su labor de bien público y dijo "ustedes me dan la felicidad para siempre y el generoso ejemplo, que un modesto canillita como yo, comparta mesa tan respetable, con gente que seguiré admirando y agradeciendo este noble gesto, que es compartido por todos los canillitas. Yo di muy poco —dijo finalmente— ustedes me han dado lo más preciado. Muchas gracias". Seguidamente el socio Valerio Echeverría en nombre de Rotary Club San Rafael, hizo entrega al señor Rodríguez de una medalla recordatoria, acto que se cumplió entre los aplausos de la concurrencia.

CRONICA POLICIAL

Aclaró varios robos la policía provincial

Varios hechos delictivos aclaró la policía, aprehendiendo a los responsables, en tanto que se encuentra investigando el robo de varios elementos, producidos en inmuebles de la zona este de la provincia.

En Palmira, personal de la Brigada Zona Este, dependiente de la Unidad Regional III, detuvo en la wiskería "La Sirena", a Carlos Alberto Gómez (a) "El rata", argentino, de 18 años, domiciliado en calle Libertad 258, quien llamó la atención de los uniformados por los gastos excesivos que realizaba en el mencionado local. Conducido a la seccional y tras ser interrogado, terminó por confesar que el dinero que gastaba era producto de varios robos cometidos contra la propiedad, habiendo contado para ello con la complicidad de dos menores.

De lo manifestados por "El rata" quedó aclarado que uno de los hurtos lo perpetró en el domicilio del señor José Tumbarello, de calle Saavedra, de Palmira, de donde se llevó diversas alhajas avaluadas en $ 200.000 y que fueron reducidas en la relojería de Manuel Norberto Videla, argentino, de 24 años, domiciliado en calle 25 de Mayo (galería Giovani, de San Martín). También se llevó objetos de valor, entre ellos un reloj pulsera, marca Omega, con calendario, del domicilio de Domingo López, avaluado en $ 20.000, así como una bicicleta marca Aurorita, del ciudadano Adolfo Vera, la que fue justipreciada en $ 20.000.

También quedó aclarado que robó dos relojes para dama, marca "Bulla", valuados en $ 15.000, del domicilio del señor Juan F. Coniglioni, de Palmira, y dos bicicletas, en el barrio San Pedro, San Martín.

Gómez quedó alojado en la dependencia policial, mientras se le instruye el sumario de estilo a Videla se le sigue causa por encubrimiento, en tanto que los menores apresados, fueron entregados a sus progenitores.

Esclarecieron un robo.— El ciudadano Benjamín Durán, de nacionalidad boliviano, con domicilio en la Ruta 40, Km. 37, de Ugarteche, Luján, denunció en la seccional 11ª, que autores desconocidos le habían sustraído del interior de su vivienda, un tapado de piel de leopardo, un gamulán, un tapado de paño, diversas prendas de vestir para hombre y niño, un aparato de radio a transistores y la suma de $ 27.000, valuando el total de lo robado en $ 150.000.

Tras pacientes investigaciones realizadas por la policía, se logró la aprehensión en el negocio bar "El Tucumano", ubicado en Mitre 700, de San José, Guaymallén, de Armando del Valle Maza, argentino, de 39 años, oriundo de Catamarca y de Roberto Sosa, de igual nacionalidad y 29 años, nacido en Santa Fe, ambos sin domicilio fijo, en poder de quienes se secuestró parte de lo hurtado, excepto el dinero que gastaron en provecho propio. También se les secuestró una valija con prendas de vestir, hurtada en la estación del Ferrocarril General Belgrano y cuyo propietario no ha sido identificado.

Añade el parte policial, que los detenidos cuentan con antecedentes por hechos similares y tienen entrada a la Penitenciaría Provincial. Se les instruye las actuaciones sumariales pertientes.

Robo de una bomba — El señor Héctor Salvador Galacho denunció en la seccional de Palmira, que autor o autores ignorados robaron del interior de una bodega de su propiedad situada en Chapanay, una bomba centrífuga, valuada en pesos 100.000.

Realizadas las averiguaciones del caso, se logró establecer que el autor de la sustracción sería el ciudadano Juan Carlos Muñoz (a) "el liebre", argentino, mayor de edad, domiciliado en 60 Granaderos s/n., de San Martín. Contando con los recaudos judiciales pertinentes la policía irrumpió en su casa pero Muñoz logró evadirse por los fondos de la vivienda, encontrándose prófugo actualmente. En cuanto a la bomba, fue ubicada en el fondo de una pileta con agua, que había en el domicilio mencionado, procediéndose al secuestro de la misma. Prosiguen las diligencias para detener al prófugo.

Aprehenden a un ladrón. — Personal policial de la zona Este, detuvo al efectuar un control de hoteles y hospedajes en el departamento San Martín, al ciudadano Carlos Daniel Alfaya, argentino, de 20 años, nacido en Buenos Aires.

Tras ser interrogado, se estableció que el nombrado resultó autor de la sustracción de diversas alhajas en el domicilio del señor Oscar Tinierello, Tiburcio Benegas 1431, de nuestra ciudad, por un valor de $ 300.000. Al efectuarse una requisa en la habitación que ocupaba, se secuestraron alhajas por $ 10.000. Alfaya, que es de profesión fotógrafo domiciliario, se había desempeñado en un tiempo, como empleado de Tinierello y se encuentra ahora a disposición de la justicia.

Defraudación y robo: detienen a un hombre

En San Carlos, fue esclarecido el robo de rollos para e fardar pasto, electrodos y otr elementos que había perjudicado en la suma de 84.000 pes al damnificado, Cipriano Pa tina, domiciliado en calle Le cinas s/n., de aquel departamento.

Con relación a ese hecho, policía detuvo a Jorge Lu Hache, residente en finca "L Celia" de Eugenio Bustos, com probándose que éste había ve dido el botín a Carlos Parazzo y Juan Antonio Sánchez, res dentes en la villa cabecera. personal de la comisaría 1ª procedió a secuestrar los rollo de alambre, pero no encontr los electrodos.

Trágico desenlace de un partido de fútbol de barrio: 3 muertos

VILLA CONSTITUCION, Santa Fe, 24 (NA). — Una pelota de fútbol que se desvió cuando varios jóvenes disputaban un partido callejero, desencadenó una verdadera tragedia al caer dentro de la vivienda de un irrascible anciano que, con un revólver dio muerte a uno de los jugadores que fue a reclamarla, a la madre de éste que acudió a socorrerlo, y finalmente se suicidó disparándose un balazo con la misma arma.

El trágico episodio del que informó recién hoy la policía, ocurrió ayer a las 15.30 en la intersección de Dorrego e Ingeniero Acevedo de esta ciudad del sur de Santa Fe.

Durante el juego, que practicaban varios jóvenes en la vía pública, el balón se introdujo en los fondos de la vivienda ubicada en Acevedo 636, de propiedad de Humberto Rizzi, de 72 años, jubilado y viudo.

Los jóvenes reclamaron el balón y como el anciano no lo devolvía, Armando Agustín Salguero, de 18 años, golpeó la puerta de la casa para solicitar personalmente la pelota. El anciano abrió intempestivamente la puerta y con un revólver calibre 38 largo, atacó al joven. El percutor del arma se trabó y entonces Rizzi golpeó a Salguero con la culata del arma, causándole heridas.

En esas circunstancias socorrió al herido que se encontraba en el suelo, otro de los jugadores, Sergio Marcelo Ercoli, de 24 años, pero el anciano volvió el arma hacia él y accionó la cola del disparador. Esta vez sí se produjo el balazo que hirió de muerte al joven, alcanzado en la cabeza por el proyectil.

Al ver a su hijo caído, la madre de Sergio Marcelo corrió a prestarle ayuda, pero el anciano, ya fuera totalmente de sus cabales, volvió a dispara el arma y le produjo una he hida en el hombro.

La mujer, Nilda Medina Al faro viuda de Ercoli, de 4 años, se incorporó tambaleant y el hombre hizo nuevament fuego y le causó la muerte.

Con un tendal de sangre gritos de desesperación, dolo e imprecación tras de sí, Rizz se introdujo lentamente en s vivienda y, a los pocos minuto se escuchó una última detona ción. El drama que se inici con la introducción de la ino cente pelota de fútbol en s propiedad había concluido co su muerte.

La policía secuestró ayer 114 vehículos

La policía de la Provinci prosiguió ayer con el contro y verificación de vehículos.

En la víspera —según infor mó el Departamento de Rela ciones Policiales— se verifica ron en sede, 1.371 unidades controlados en la vía pública 3.346; vehículos emplazado 121; boletas confeccionadas 30 y vehículos secuestrados 114.

En cuanto a las causas qu motivaron el secuestro de lo rodados fueron 51 por gases tó xicos, 20 por falta de pago d patente; 18 por falta de docu mentación; 12 por falta de re gistro de conductor y 13 po falta de luces y cubiertas e malas condiciones.

Los vehículos secuestrado son: 51 automóviles; 25 camio netas; 24 camiones; 5 micro ómnibus y 9 motocicletas.

elegidos por su arrastre y poder

SAMPIMOVIL

SAMPITRAC/1000

El tractor de arrastre SAMPITRUCK 1000 es ideal para el movimiento de cargas, en aeródromos, patios de fábrica, y playas de descarga.

SAMPI S.A.I.C. | Herrera 321/29 - Tel. 28-5829 y 21-3163/8778 Buenos Aires

Representante en ZONA DE CUYO y LA RIOJA:

PATRICIO PALMERO S. A.

José V. Zapata 313 - Tel. 244488 con 30 internos

MENDOZA

Sr. Almacenero

Porque la situación lo exige, Ud. no puede quedarse atrás. Mejore los servicios que presta a sus clientes; aumente la eficiencia de su negocio; reduzca costos de explotación incremente sus ventas...

Baje los Precios

La solución está en sus manos, modernizando su local.

Conviértase en AUTOSERVICIO

VILLBER S.A.C.I. es la única empresa en condiciones de equipar su autoservicio o supermercado en tan solo 48 horas. Ello es posible, gracias al gigantesco stock de estanterías, góndolas, vitrinas y exhibidoras refrigeradas. Mostradores, portabolsos, etc. que VILLBER pone a su disposición asegurándole ENTREGA INMEDIATA, BAJO PRECIO Y LA TRADICIONAL CALIDAD VILLBER.

Consulte ya mismo a los concesionarios zonales

Villber

Equipamiento para autoservicios

Ituzaingó 60 Bis - Tel.: 89623 - ROSARIO

Córdoba 6069/73 - Tel.: 772 5907 4939 - BUENOS AIRES

MACDONALD

A QUIEN PLANEE VIAJAR, CANADA LE PRESENTA HOY PLACER, NEGOCIOS Y OPORTUNIDADES. MAÑANA, AUN MAS.

Día a día Canadá avanza.

Sus bellezas son cada vez más comentadas y conocidas; su crecimiento económico está entre los primeros del mundo (lo que presupone una gran posibilidad de hacer buenos negocios) y sus oportunidades se abren y se multiplican.

Es decir, todo en Canadá se asocia al futuro.

Por lo tanto, es muy probable que algo suyo (un producto, un servicio, una idea) sea tan útil a los canadienses, como algo de ellos a usted.

Piense entonces que una visita a Canadá hoy es una placentera y prometedora inversión.

Nosotros, que somos de allá, podemos llevarlo y aconsejarlo con un poco más de experiencia. Salimos los lunes a Toronto y los jueves a Vancouver, ambos sin cambio de avión.

UN NORTE DISTINTO INCLUYE CANADA.

Consulte a su Agente de Viajes

CP Air Canadian Pacific

Córdoba 656 - Tel. 392-3632/3732 - Buenos Aires

El tema de la mafia con humor y gran elenco

El Lavalle estrenará hoy un film nacional que tiene por tema la mafia. Pero "Don Carmelo... il capo" es, según se nos anunció, una película eminentemente familiar, simplemente porque sus matones son de caricatura y la violencia sólo tiene por finalidad hacer reir.

Tiene, también, el agregado de los hermosos paisajes de San Luis, donde se rodaron los exteriores y un elenco integrado por Eddie Pequenino, Thelma Stefani, Marcos Zucker, Nelly Beltrán, Ricardo Bauleo, Juan Carlos Altavista, Vicente Rubino, Maurice Juvet, Orlando Marconi, Adriana Aguirre, Julio López, Vicente Larrusa, Tito Mendoza, Ricardo Castro Ríos, Augusto Codecá, Osvaldo Canónigo y Amparito Castro.

El eje de la acción está dado por el parentesco y parecido de tres primos: Gino, Luciano y Carmelo. Gino es músico y dirige una banda y los otros dos también, pero no de músicos sino de mafiosos, que no pierden la ocasión de entrenarse, como si ensayaran el enfrentamiento final, que resultará la "operación exterminio".

Juan Carlos Altavista en "Don Carmelo... il capo".

Se filmó en colores con música de Mario Cosentino y fotografía de Humberto Peruzzi.

"Amigos... y amantes", en el Premier

Tres semanas de exhibición. Se ofrece en el Premier; su título: "Amigos... y amantes". Los intérpretes son los mismos del film anterior titulado "Amigos"; Anicee Alvina y Sean Bury.

Paul y Michele, dice el argumento, se encontraron por primera vez hace tres años, cuando ambos tenían 14 años y escaparon del mundo en que vivían porque la gente no creía en su amor. Vivieron su idilio y tuvieron un bebé.

Cuando el padre de Paul se enteró, separó a la pareja ya que éste debía terminar sus estudios. Antes de entrar en la Sorbona, Paul decidió buscar a Michele y a su hijita y al encontrarlas renació el idilio con sus luchas, sueños e infortunios. Sin embargo, la pareja será nuevamente separada.

Dirigió Lewis Gilbert.

Actuará hoy el Ballet Universitario

El ballet de la Escuela Superior de Música de la U.N.C. actuará hoy a las 21.30 en el Independencia. Con dirección de la destacada profesora María Teresa Carrizo ofrecerá "Movimientos", con música de Juan Sebastián Bach; partes de "El cascanueces", de Tchaikowsky; "El ebrio y la araña", poema de Andrés Cáceres con música de Edgar Varese y "Bolero" de Ravel.

La coreografía de las obras mencionadas es de María Teresa Carrizo. La actual función tiene carácter de adhesión al quinto aniversario de actividad fecunda que cumple el ballet universitario. Organiza la Escuela Superior de Música y la entrada general, sin numerar, ha sido fijada en $ 100, a excepción de los palcos bajos que están reservados a las autoridades.

Previamente, a las 20, en el programa "Esto es cultura", Canal 7 ofrecerá una exhibición coreográfica del ballet. Auspicia el acto la Subsecretaría de Cultura de la Provincia.

Roxy: film con Sean Connery y Candice Bergen

"El viento y el león" entrará hoy en segunda semana en el Roxy. Estelarizan Sean Connery y Candice Bergen. Secundan Brian Keith y John Huston.

Desarrolla un hecho ocurrido en Tánger en 1904. Una ciudadana norteamericana y sus dos hijas son secuestradas por el jeque de los berberíes, lo que origina que el presidente de Estados Unidos, Teodoro Roosevelt, considere el hecho como un insulto a su país y disponga un ataque armado de la infantería de marina.

Hay también un romance sentimental de por medio. La prisionera (Bergen) se enamora de su captor (Connery) sin que ello sea inconveniente para organizar su fuga y la de sus hijas, lo que provocará la inmediata acción de los nómadas del desierto.

Dirigió John Milius.

Canto y piano en un recital, hoy en Galli

Un recital de canto y piano se ofrecerá hoy a las 21 en el Auditorium Galli.

Estará a cargo de Susana García Pithod de Andrade y Josefina Fernández Nespral de Ortiz. Interpretarán obras de Scarlatti, Mozart, Schubert, Richard Strauss, Bellini, Guastavino, Gray, Granados y Rodrigo.

Los comentarios estarán a cargo de la alumna de la Escuela Superior de Música Beatriz Lilia Ibáñez. La entrada será libre y Radio de Cuyo transmitirá directamente desde la sala en frecuencia modulada.

Momentos en que se trabaja en la tarea de pintar el edificio.

Los alumnos pintan la sede de la escuela normal

Los alumnos de la escuela normal mixta Tomás Godoy Cruz, han encarado la responsabilidad de pintar el edificio escolar, y también acondicionar bancos y otros elementos. El trabajo se lleva a cabo por parte de alumnos del turno tarde, en sus horas libres los sábados y feriados.

Por su parte, los estudiantes del turno mañana, colaboran con aquellos en la recolección de los fondos necesarios para adquirir la pintura y otros elementos que se necesitan para las tareas indicadas. Muchos de estos fondos son donados por firmas comerciales, o por la comisión cooperadora.

La interesante iniciativa merece, indudablemente, el apoyo de la comunidad, así como además no podemos vacilar en señalar que gestos como éstos son los que el país necesita de sus jóvenes.

Sobre todo, porque fueron los propios alumnos los que se estructuraron en grupos de trabajo rotativos, para poder abarcar todas las obras necesarias.

Ello nos habla de una acorde vocación comunitaria por parte de los estudiantes y de su deseo de ser útiles en la medida de sus posibilidades.

Educacionales

Remplazos en escuelas primarias

Hoy ofrecerán remplazos en las siguientes escuelas:

Nº 3, "Domingo F. Sarmiento", a las 10, de enseñanza común, con 23,675 puntos.

—Nº 28, "Pío XII", a las 10, dos cargos de enseñanza común, con 10,33 puntos.

—Nº 94, "Dalmacio Vélez Sársfield", de Guaymallén, a las 10, de jardín de infantes.

—Nº 173, "Juan E. Serú", de Maipú, a las 10, de manualidades.

—Nº 15-N "Carlos Grosso, de Lavalle, a las 20, de enseñanza común, con 18,5 puntos.

—Nº 16, "Gerónimo Espejo", a las 15, de enseñanza común, con 16,909 puntos.

—Nº 35, de educación integral, a las 13, de educación doméstica y otro de enseñanza común, con 18 puntos.

—Nº 54, "Juan Martínez de Rosas", de Godoy Cruz, a las 13.30, de jardín de infantes, con 13,5 puntos.

—Nº 209, "Pedro Pascual Rodríguez", de Luján, a las 10, de enseñanza común.

—Nº 33-H de Eugenio Bustos, a las 14, de bordado a máquina.

—Nº 9-D "María Zapata de Catena", de Rivadavia, a las 11, de manualidades.

Escuela BT Agrario Nº 7. — En esta escuela de Tunuyán se ofrecerán el viernes a las 16, dos horas de Anatomía, de 4º año y tres horas de Educación Para la Salud, de 5º año. Los interesados deben concurrir con bonno de puntaje, certificado de buena conducta y certificado de aptitud.

Profesionales

Bioquímica. — Egresó de la Universidad Privada "Juan A. Maza", con el título de bioquímica, la señora Marta Astorga de Ríos.

Marta Astorga de Ríos

La nueva profesional obtuvo primeramente el título de farmacéutica, para después graduarse en la especialidad consignada.

Cursó sus estudios secundarios en el Liceo Agrícola, donde se recibió como bachiller enóloga. Las prácticas correspondientes a su actual profesión las realizó en el Hospital Emilio Civit.

La señora de Ríos ejercerá en nuestra provincia.

Entidades de bien público

Rotary Club Las Heras Este (en formación) - Hoy, a las 21, en calle Belgrano 525, Las Heras, la entidad llevará a cabo su habitual reunión cena semanal. El boletín estará a cargo del señor Pedro Bartolomé, quien rendirá un informe relacionado con la visita que efectuaran en la reunión pasada los past gobernadores, señores Juan Ramón Guevara, Raúl Zorrilla y Jorge Antonio Castro Orduna, además del gobernador del Distrito 486, señor Luis Vidal. La difusión rotaria ha sido confiada al señor Bruno Sciardis. La charla de clasificación será brindada por el señor José Sánchez. Se rendirá homenaje al 166º aniversario de la Revolución de Mayo, lo que hará el secretario, señor Juan Raúl Troncoso.

Rotary Club Mendoza. — Hoy a las 21, en el Plaza Hotel, se realizará la habitual reunión cena de los socios de la entidad. oportunidad en que el doctor Roberto Mario Zara rendirá homenaje a la festividad del 25 de Mayo. La charla de clasificación estará a cargo del escribano Angel Herrera Reynals, quien hablará sobre "Problemas del hombre viejo con el tiempo moderno". A las 19.30 sesionará la junta directiva.

Diversas especies arbóreas ofrece una repartición

La Dirección de Bosques y Parques Provinciales ofrecerá al público diversas especies arbóreas, con una nueva escala de precios de fomento fijada por decreto Nº 173 del Gobierno de Mendoza.

Los precios nuevos rigen a partir del 6 de mayo del corriente para la venta de plantas y semillas de los viveres dependientes de la dirección mencionada.

Los considerandos del citado decreto establecen que es conveniente fijar una nueva escala, a fin de que ésta contemple los gastos de producción, teniendo en cuenta especialmente la misión de fomento que cumple la repartición por ley Nº 2.088. Destacan asimismo, que los precios estipulados son inferiores a los normales establecidos en los viveros particulares, y que para escuelas u otras reparticiones oficiales se han determinado valores especiales.

También, por el citado decreto, se establece que la dirección fomentará las plantaciones en la provincia de Mendoza, mediante la producción de sus viveros que destinará a: forestaciones estatales, experimentación forestal, cubrir las necesidades de las reparticiones provinciales y nacionales que se hayan manifestado en los plazos y condiciones establecidos por la autoridad forestal; forestaciones mediante acuerdo con particulares, según plan y contrato, fiscalizado por la repartición y a precio de fomento a los particulares, en las condiciones establecidas por la presente documentación.

Asimismo, se dispuso que sólo se producirán y entregarán especies forestales en calidad de fomento. Las especies puramente ornamentales, florales y herbáceas en general, sólo podrán producirse para la ornamentación de los ministerios y dependencias oficiales y cuando se justifique su necesidad para experimentación, no pudiendo, en ningún caso, entregarse a particulares.

El Departamento Forestación de esa dirección regulará la entrega de plantas de acuerdo a la existencia y dentro del período de recepción de solicitudes establecido en su oportunidad. En caso en que, por razones ajenas a la repartición, el interesado no retire los forestales en término, perderá todo derecho sobre éstos, no pudiendo reclamar la devolución del importe, el que no podrá ser acreditado para futuras entregas a los precios actualizados por el presente decreto.

Las municipalidades y reparticiones públicas provinciales gozarán de una bonificación del 50 % sobre los precios establecidos. Las escuelas, institutos de enseñanza provinciales o privados, asilos, hospitales e instituciones de beneficencia provinciales o nacionales, quedan eximidos de pago siempre que sus pedidos no sobrepasen de 100 plantas latifoliadas y 25 coníferas, previa y posterior inspección técnica realizada por la Dirección de Bosques, cobrándose el 50 % de los nuevos precios. Las reparticiones nacionales abonarán lo que corresponda por aplicación de la nueva escala de precios fijada. Las asociaciones vecinales con personería jurídica que soliciten forestales para destinarlos al arbolado público, gozarán de una bonificación del 50 % del precio fijado. Cuando los forestales sean para plantaciones en el departamento Malargüe, la bonificación será del 75 %.

Los adquirentes de forestales a los precios de fomento establecidos en el citado decreto, solicitarán los ejemplares en el Departamento Forestación de la Dirección de Bosques y Parques Provinciales, en una solicitud que a tal efecto se proveerá y que deberán llenar en todas sus partes. Esta solicitud tendrá carácter de declaración jurada, y toda transgresión o falsedad en la misma, verificada por la dirección, será sancionada con una multa, igual al precio que rija en ese momento para las plantas solicitadas por el adquirente.

Por último, la Dirección de Bosques comercializará los excedentes de semillas forestales (de acuerdo a especies y precios que se indican en planilla adjunta), y propondrá al Poder Ejecutivo las modificaciones que estime necesarias para la actualización de las escalas ya fijadas. Asimismo, se dejó sin efecto el decreto Nº 995/75 que fija la anterior escala de precios de fomento.

Prevenir a los jóvenes contra la drogadicción

Con frecuencia, tal vez con mucha frecuencia, la crónica policial da cuenta de la actividad de los traficantes de drogas que tienden sus tentáculos sobre distintas ciudades del país repartiendo su infernal vicio.

En la provincia de Buenos Aires los últimos detenidos fueron 18, de los cuales cuatro tenían apenas 16 años de edad y los restantes eran jóvenes estudiantes. Su actividad era el consumo y la distribución de distintas drogas en centros de recreación nocturnos del Gran Buenos Aires, donde la desviación morbosa de los drogadictos los hacía cometer delitos de instancia privada.

Esta lamentable serie de delitos nos obliga a pensar que existe en el país —como se ha denunciado oportunamente— una gran organización destinada a llevar a nuestros jóvenes por el camino de la corrupción y el mal.

Por ello es menester prevenir a los jóvenes sobre algunos aspectos referidos a la drogadicción y darles una fórmula para que no sean arrastrados por ese camino.

El arma más eficaz para combatir la drogadicción es la acción preventiva y en el marco de ese campo, que se complementa con la represión, evitar que los jóvenes se inicien inocentemente en la práctica de las drogas, que los llevará irremediablemente a la destrucción física y moral.

La experiencia les indica que el mal se manifiesta con más virulencia en los jóvenes, etapa ésta que se denomina toxicomanía juvenil.

Un buen consejo es que a los jóvenes no les debe importar en especial que exis an grandes organismos de tipo internacional que trafiquen con la droga en el mundo entero. Para ellos eso debe ser sólo anecdótico. Pero si deben estar advertidos sobre la forma más común y sencilla que existe para iniciarlos por un camino que los llevará a la dependencia de la droga. A los jóvenes —se ha dicho— no les va a ofrecer un cigarrillo de marihuana un hombre importante vestido de negro que desciende de un lujoso automóvil. Esa es una imagen falsa.

La penetración, la forma de iniciarlos es otra en la gran mayoría de los casos. Será un propio compañero o compañera de colegio o de club o en una reunión social quien los inducirá a iniciarse. Ese compañero les va a decir: "probá, que no pasa nada; yo lo hago y me siento bien". Y como observan una realidad concreta, porque el joven aparentemente está bien, pueden caer en la trampa. Luego el camino, tras una serie de procesos, los lleva a la dependencia de la droga, que resulta ser tiránica.

Así engañados, algunos jóvenes se inician en la actividad, creyendo además que es fácil desprenderse del vicio. Tremendo error, ya que en estos momentos no existe cura segura para drogadictos. En algunos casos ha sido posible recuperar al enfermo, pero es una tarea difícil y penosa; en otros ha sido totalmente imposible.

El único secreto de la cura —dicen los médicos— es no enfermarse. Y para ello nada mejor que enseñar a nuestros jóvenes el constante peligro que pesa sobre ellos. Ninguna droga estimula las facultades creadoras, como sostienen los traficantes de drogas. La verdad es que todas las drogas terminan distorsionando los valores que están en cada individuo, sean éstos físicos o morales.

Nuestros jóvenes no deben olvidar nunca que todo lo que les digan para iniciarlos en la drogadicción responde únicamente al propósito de engrosar las arcas de los traficantes y de una nación que, sin importarle nada, robustece su economía con la producción de alucinógenos. Esta es la única verdad. No existe nada de maravilloso en un frasco de droga o en un cigarrillo de marihuana. Hay solo miseria, caída, infamia física y moral en acecho.

Asamblea de la Cooperativa 'Dr. Adolfo Calle'

El próximo viernes realizará una asamblea general de carácter extraordinario la Cooperativa de Vivienda y Consumo "Dr. Adolfo Calle" Ltda. El acto se cumplirá en sus oficinas de la calle Amigorena 14, planta baja, a partir de las 21. El orden del día que considerarán los asociados concurrentes, es el que se detalla: 1º) Autorización al Consejo de Administración para constituir derecho real de hipoteca a favor del Banco Hipotecario Nacional, en garantía del préstamo a otorgarse y ampliarlo en garantía de futuras ampliaciones por los posibles mayores costos que se produzcan en la construcción de la obra. 2º) Elección de tres vocales suplentes. 3º) Determinar el monto de las cuotas a partir de junio de 1976. 4º) Informe del Consejo de Administración sobre la marcha de las gestiones referidas a los terrenos en Jesús Nazareno (Guaymallén) y del proyectado barrio en las Heras.

Cabe señalar que la convocatoria tiene especial importancia, sobre todo en cuanto al informe vinculado con los terrenos que 1972 fueron adquiridos en Jesús Nazareno (Guaymallén) y cuya escrituración deben disponer los tribunales de la provincia de San Luis, donde radican los oficios pertinentes.

Se entregará el premio "Corazón de Oro" el domingo

El premio "Corazón de Oro" correspondiente a los meses de abril y mayo del corriente año, adjudicó la Rueda Interna del Rotary Club Mendoza Norte continuando con su plan de acción anual. El premio se entrega a niños del ciclo primario que han realizado alguna obra en beneficio del prójimo y son presentados por un amigo o un compañero.

En esta oportunidad fueron favorecidas Adriana Torres, de 5º grado A de la Escuela Dr. Nicolás Avellaneda y Manuel Torres de 7º grado A de la Escuela Hipólito Yrigoyen. El premio a que se han hecho acreedores lo recibirán el próximo domingo a las 11 en la Escuela de Teatro de la Universidad de Cuyo calle Las Heras 430 luego de la representación del "Cartero del Rey" a cargo del elenco universitario.

Un curso de artesanía

El dos de junio, a las 16.30, en Galería Panelo, Gutiérrez 420, se iniciará un curso de arte popular y artesanías con temas mendocinos, a total beneficio de la Liga de Madres de Familia.

El ciclo será dictado por la profesora Concepción Rodríguez Ruíz Conde, y durante el mismo se estudiarán diferentes formas de las artesanías de nuestra tierra.

Quienes deseen inscribirse o solicitar más informes deberán concurrir al escritorio Nº 215, del edificio de la Bolsa de Comercio, todos los días de 8.30 a 12.30 y de 16 a 20.

PULLOVERS CAMPERAS
DIRECTOS DE FABRICA
BREMER SHETLAND
LANA MERINO $ 1.690
DAMAS - NIÑOS - HOMBRES
FABRIPULL
SALTA 1830 - TEL. 217740

2A. SEMANA DE ESPECTACULAR EXITO
El amor es... un juego maravilloso
ELLIOTT GOULD (MASH)
DIANE KEATON
Juguemos al amor...
DIVIERTASE CON PICARDIA!
PROH. 18 AÑOS A TODO COLOR
VEALA HOY
cine CONDOR

Don Carmelo... IL CAPO
EDDIE PEQUENINO
THELMA STEFANI
ADRIANA AGUIRRE
ES EL PADRINO III
Empieza con uno, sigue con uno y termina con uno!
APTA PARA TODO PUBLICO
EASTMANCOLOR.
ADEMAS
El cabo Tijereta"
HOY ESTRENO NUEVO GRAN CINE LAVALLE

LA GAMUZA
ARREGLOS
REFORMAS
LIMPIEZA - TEÑIDOS
Salta 1830 - Teléf. 217740
21|5|F|80950|28|5|A

JOSE BUZIO Ltda.
S. A.
BAZAR CONTADO UNICAMENTE
Acero Inoxidable
AZUCAREROS desde ..... $ 253.-
COMPOTERAS desde ..... $ 144.-
ENSALADERAS desde ..... $ 266.-
PANERAS desde ..... $ 309.-
MANTEQUERAS desde ..... $ 270.-
BANDEJA WHYSQUERA 25x45 cm. .. $ 528.-
VASOS DE ACERO ..... $ 236.-
QUESERAS DE VIDRIO Y ACERO ..... $ 292.-
RALLADORES ..... $ 231.-
MATE CON BOMBILLA ..... $ 272.-
Durax
ESTUCHE DE 6 VASOS facetados o lisos, 200 grs. ..... $ 330.-
ESTUCHE DE 6 VASOS facetados o lisos, 270 grs. ..... $ 395.-
ESTUCHE DE 6 PLATOS hondos o playos $ 630.-
ESTUCHE DE 6 PLATOS de postre .... $ 610.-
ESTUCHE DE 6 TAZAS de café ..... $ 840.-
ESTUCHE DE 6 TAZAS desayuno ..... $ 1.150.-
Avda. San Martín 621/41 - Mendoza
25|5|C|475|27|5

ELIJA AQUI SU MEJOR PROGRAMA!
LA PELICULA DEDICADA A TODA LA FAMILIA!
¡EL ACTOR QUE EL PUEBLO QUIERE Y ADMIRA!
LUIS SANDRINI NUNCA EMOCIONO TANTO
En Color
SUSANA CAMPOS EDUARDO RUDY
LOS CHICOS CRECEN
APTA PARA TODO PUBLICO
COMPLEMENTA: ANDREA ANDREA DEL BOCA ANGEL MAGAÑA
3ª SEMANA GRAN CINE OPERA
EN LA CANCHA: ES UN PELMAZO, CON LAS CHICAS: ¡¡ES UN BALAZO!
Lando Buzzanca Joan Collins
"el árbitro"
COLOR
18 años
HOY Sensacional éxito
COMPLEMENTA: "EL CLAN DE LOS FRANCESES" Michel CONSTANTIN
2ª SEMANA GRAN CINE América
"OBRA MAESTRA COMICA"
EL JOVEN FRANKENSTEIN
GENE WILDER - PETER BOYLE
PROH. MEN. 18 AÑOS
PETER FONDA SUSAN GEORGE
LA FUGA DEL LOCO Y LA SUCIA
HOY CINE SELECTRO

FOTOCOPIAS
XEROX
EN EL ACTO
FOTOGRAFIA
CEVERINO
SAN JUAN 1189. - Tel. 291989
Frente a Galería Tonsa
24|5|F|81709|31|5-A.

ROXY
2ª SEMANA
CONT. DE 14 A 24
Sean Connery
Candice Bergen en
LA GRAN AVENTURA DEL AÑO
TECNICOLOR
El Viento y el Leon
Brian Keith y John Huston
COLUMBIA-FOX
PROHIBIDA MENORES 14 AÑOS

PREMIER
Cont. de 13.30 a 24
3ª GRAN EXITO! SEMANA
¡Reencuentro de dos adolescentes veteranos en el amor!
con la pareja de "amigos"
Anicée Alvina - Sean Bury
Amigos... y Amantes
TECNICOLOR
"Una Vez No Basta"
KIRK DOUGLAS
ALEXIS SMITH TECNICOLOR
PROHIBIDA MEN. 18 AÑOS

CENTER
3ª Cont. de 13.30 a 24 SEMANA DE EXITO!
LA PELICULA QUE USTED VERA LOS OJOS CERRADOS!
INVASION INFERNAL
BRADFORD DILLMAN - JOANNA MILES
BURT REYNOLDS
"GOLPE BAJO"
TECNICOLOR
PROHIBIDA MEN. 18 AÑOS

2º SEMANA CINEMA
CONT. DE 14 A 24
Sensacional Doble Programa
GRAN EXITO! Para Toda la Familia
HABLADO EN CASTELLANO
ROBIN EN EL VALLE DE LOS DRAGONES
ADEMAS
IMPERIO SUBMARINO
TECNICOLOR
DISTRIBUYE ZONDA

LUXOR
HOY CONT. DE 14 A 24
SENSACIONAL DOBLE PROGRAMA DE ACCION
RICHARD HARRISON TECNICOLOR
LA PAREJA MAS TRAMPOSA COMORRERA Y DIVERTIDA !!
Jesse y Lester
Los Primos de Trinity
CANALLAS, PERO HEROES
FREDERICK STAFFORD - DANIELA BIANCHI
CURD JURGENS TECNICOLOR
APTO PARA TODO PUBLICO
Distribuye ZONDA

CINES Y TEATROS

CENTRO

AMERICA - Hoy de 14 a 24 hs.: "EL ARBITRO", y "EL CLAN DE LOS FRANCESES".

AVENIDA - Hoy de 14.30 a 24 hs. "EL GORDO DE AMERICA" y "TRIANGULO DE CUATRO".

CENTER - Hoy de 13.30 a 24 hs.: "INVASION INFERNAL" y "GOLPE BAJO".

CINEMA - Hoy de 14 a 24 hs. "ROBIN EN EL VALLE DE LOS DRAGONES" e "IMPERIO SUBMARINO".

CITY - Hoy 14.30 a 24 hs., "LA BATALLA DECISIVA" y "QUE PASA DOCTOR?".

CONDOR - Hoy de 14.30 a 24 hs. "JUGUEMOS AL AMOR", "LOS INTOCABLES".

LAVALLE - Hoy de 14.30 a 24.00 hs. "DEMASIADO ES DEMASIADO" y "EL CUCHILLO DE HIELO".

LUXOR - Hoy de 14 a 24 hs. "JESSE Y LESTER LOS PRIMOS DE TRINITY" y "CANALLAS PERO HEROES".

OPERA - Hoy de 13.45 a 24 hs.: "LOS CHICOS CRECEN" y "ANDREA".

PREMIER - Hoy de 13.30 a 24 hs. "AMIGOS... Y AMANTES" y "UNA VEZ NO BASTA".

REX - Hoy de 14.30 a 24 hs. "LOS SUPERVIVIENTES DE LOS ANDES" y "LOS GUAPOS".

ROXY - Hoy de 13.30 a 24 hs. "EL VIENTO Y EL LEON" y "EL ARCHIVO DE ODESSA".

SELECTRO - HOY 21 hs.: Noticiario Panamericano; 21.05 hs. 'LA FUGA DEL LOCO Y LA SUCIA". 22.30 hs.: "EL JOVEN FRANKESTEIN". Prog. proh. 18 años.

AUTOCINE BROADWAY - HOY 21 hs.: "EL EJECUTIVO MUY MONO" y "DIBUJOS DE GUFFY Y DONALD".

EL CERRO CINE AUTO - HOY 21 hs.: "EL GORDO DE AMERICA" y "TRIANGULO DE CUATRO".

GRAN AUTOCINE MENDOZA - Hoy 21 hs. "SIMON EL BRIBON" y "LA VENGANZA DEL TIBURON".

GODOY CRUZ

PLAZA - HOY 21 hs.: "Isabel Sarli, la diosa virgen"; "Buster Billy".

SPORTSMAN - Hoy 21 hs. "Socorro, me persigue una virgen"; "Suecia infierno o paraíso". Proh. men.

MAIPU

IMPERIAL - HOY 21 hs., "Nada" y otro Sensacional Estreno.

PALMIRA

COLON - HOY a las 21 hs.: "El olor de las fieras"; "Los cachorros".

SAN MARTIN

CERVANTES - Hoy 21 hs. Ultimo día. "Una vez no basta".

MAYO - HOY 21.15 hs.: "Lo bueno, lo malo y lo feo" y "La muerte sigue sus pasos".

MONUMENTAL - HOY 21 hs.: "Buen funeral amigo, yo pago" y "5 locos y el collar de la reina".

RIVADAVIA

DUCAL - HOY 21.15 hs.: "Operación Rosebud" y "El hombre que vino a matar".

Notas sociales

Casamientos

Quedará consagrado el 5 de junio, a las 20.30, en la iglesia La Purísima, de los Padres Josefinos, el matrimonio de la señorita Mabel Giménez Suriani y el alférez aviador militar Raúl Eduardo Federici. Actuarán como padrinos por la novia, la señora Matilde Suriani de Giménez y el señor Roberto H. del Canto y por el novio, la señora María Pérez de Federici y el señor Luis Federici. Testificarán esta ceremonia la señorita Ana María Suriani y el señor Mario Ilardo, y el acto civil, la señora Raquel Alem de Boschin y el señor Oscar A. Boschin.

—El casamiento de la señorita Marta Antonieta Berné y el señor Raúl Ernesto Bonasera, se efectuará el 5 de junio, a las 22, en la basílica de San Francisco. Serán padrinos por la novia, el señor Raimundo Antonio Francisco Berné y su señora Yolanda Cortínez y por el novio, el señor Lorenzo Bruno Bonasera y su señora María Ana Martinelli. Oficiarán de testigos en el acto civil la señorita Marcela Padilla y el señor Osvaldo Bruno Melacci.

Compromiso

Se rezará una misa hoy, a las 19.30, en la parroquia de Nuestra Señora de la Carrodilla, en cuyo transcurso se formalizará el compromiso de la señorita María Cristina Iacopini y el señor Miguel Angel Borra.

Reuniones

La señora Hortensia Rabino Mathus de Coussio Turner, que celebró una fecha íntima, recibió el saludo de sus amistades.

—Hoy, a las 16, tendrá lugar en la casa de la señora Carmen Garde de Diez, la reunión de la Liga de Madres de Familia. Asistirán a la misma las presidentas seccionales.

—Con la presidencia de la señora Cenobia Panelo se realizará mañana el té mensual de la Asociación Cristiana Femenina de Mendoza. En esta ocasión disertarán las profesoras Susana y Dora Acerete y la señora Olga D'Elía de Coll sobre el tema "Viajando con la Asociación Cristiana Femenina".

La reunión se llevará a cabo a las 16.30 en Gutiérrez 420, y las tarjetas pueden solicitarse por el teléfono 256075.

Misa impetratoria

Con motivo del viaje a Estados Unidos del señor Virgilio Saldeña y de su señora Yolanda Sosa Molina, sus amigos harán oficiar una misa para rogar por su ventura personal hoy, a las 20, en la parroquia de San Agustín.

Jornada de espiritualidad

El Centro de ex Alumnas del Colegio del Sagrado Corazón de Jesús, ha organizado una jornada de espiritualidad para el sábado, a las 15.30. Estará dirigida por el padre José Ferreyra y versará sobre "El amor y la familia".

Beneficio

FEYES (Asistencia Integral al Disminuido Mental), servirá un té, seguido de un desfile de modelos, el 4 de junio, en el Casino de Oficiales de la Guarnición Mendoza. La reserva de tarjetas se atiende por el teléfono 241939.

Rotary Club

La Rueda Interna del Rotary Club Mendoza, con la vicepresidencia de la señora Adela Jiménez Herrero de Llin, se reunirá en su té mensual pasado mañana, a las 16.30, en la residencia de la señora Elida F. de Stallocca (P. de los Andes 1031). Colaborarán las señoras Milagros Gil de Barrancos, Yolanda García de Montero e Irma Di Benedetto de Rocuzzo.

Enfermos

Fue operada con resultado satisfactorio la señora Martha Sales Auriol de Moyano.

—Se recupera luego del nacimiento de su hijo Juan Eduardo, la señora María del Carmen Guevara de Vitale Marín.

Viajeros

De Buenos Aires la señora Marta Alicia Correas Arenas de Anzorena.

—De Buenos Aires la señora María Bauzá de Ruiz Villanueva.

—A Perú, México y Estados Unidos las señoritas Griselda Baquero Suárez, Magdalena Cremaschi Chacón, Teresa Mosso Giannini y el doctor César Mosso.

—A Buenos Aires el señor Ramón Aldecua y su señora Socorro Martínez, el señor Hugo Armando Aldecua.

Misas y funerales

Se oficiarán misas.

Hoy, a las 19, en la parroquia Jesús Nazareno de Godoy Cruz, por el alma del señor Pascual Espósito.

—Hoy, a las 19, en la capilla María Auxiliadora del Colegio Don Bosco, por el alma del doctor Víctor Chávez Méndez.

—Mañana, a las 20, en el templo de San Juan Bosco, por el alma del señor José Esteba, ofrecida por su esposa, señora Juanita Fernández de Esteba y familiares, al cumplirse el primer aniversario de su fallecimiento.

—Hoy, a las 19.30, en la catedral de Nuestra Señora de Loreto, por el alma del señor Miguel Anton, en el primer mes de su fallecimiento.

—Hoy, a las 19.30, en la parroquia de Nuestra Señora de Lourdes, por el alma del señor Juan L. Aparicio.

—Hoy, a las 19, en la parroquia San Vicente Ferrer, por el alma del señor José Gregorio Pérez.

La Bodega del Gillo

HOY CENA

RESERVAS a los Tels. 262773 - 262775

AVDA. ACCESO Y URQUIZA VILLA NUEVA - GLLEN

Se conmemoró en la víspera la fecha patria argentina

SAN JUAN. — Un público numeroso se hizo presente en la avenida central José Ignacio de la Roza, donde se celebró el 166º aniversario de la Revolución de Mayo mediante un desfile escolar y de efectivos de la Escuela de Policía "Dr. Antonio Aberastain".

Previamente, el intendente, mayor veterinario Adolfo L. Justel y el jefe del Distrito Militar, teniente coronel Rafael G. Zambrano izaron la bandera nacional en el mástil de la plaza 25 de Mayo, mientras efectivos y la Banda del Regimiento 22 ejecutaron el Himno Nacional.

Momentos después llegó a la intersección de General Acha y Rivadavia la comitiva oficial presidida por el gobernador, capitán de navío Vicente V. Lombardi, integrada también por los ministros, presidente de la Corte de Justicia, juez federal, autoridades de Gendarmería y otros funcionarios.

Tras el saludo de estilo, el jefe de la Guarnición Militar de San Juan, coronel Juan B. Menvielle, invitó al gobernador a pasar revista a las tropas formadas en calle Rivadavia, pertenecientes a la Escuela de Policía, el Regimiento 22 de Infantería de Montaña y del Liceo General Espejo. Luego las autoridades se trasladaron a la catedral, en cuyo atrio fueron recibidas por el vicario episcopal monseñor José Martínez Seara. También ingresaron al templo los abanderados y escoltas del Regimiento 22 y de la Escuela de Policía.

Durante el oficio religioso, a cargo de monseñor Martínez Seara y de monseñor Francisco Manfredi, el primero leyó un mensaje del arzobispo, monseñor Idelfonso María Sansierra, fechado en Roma. Monseñor Manfredi, titular de la Universidad Católica de Cuyo, pronunció una alocución referida a la fecha patria. Durante la ceremonia actuó el Coro Universitario dirigido por el profesor Juan Petracchini. Al finalizar el oficio, en el atrio de la catedral se escuchó el Himno Nacional.

Las autoridades se trasladaron entonces a un palco en la avenida Ignacio de la Roza, desde el cual presenciaron el desfile de los efectivos de la Escuela de Policía y Banda de Música y de las escuelas provinciales, privadas, nacionales, técnicas y de nivel medio y colegios secundarios.

Informe especial

Reformas a la ley de contrato de trabajo

NOTA IX

Dr. Osvaldo José Lima

Por una involuntaria trasposición, en nuestra edición del lunes 24 de este mes, publicamos la Nota X y última de la serie sobre reformas a la ley de contrato de trabajo que ha venido dando a conocer este diario. Ofrecemos hoy la que debiera haber ido en su lugar, la Nota IX, con lo que damos por concluida la entrega de estos trabajos.

1) El título X se refiere a la suspensión de ciertos efectos del contrato de trabajo, comprendiendo los arts. 225 a 245, divididos en seis capítulos. Al cap. VI referente a efectos de la huelga y otras medidas de acción directa, se le han derogado sus tres artículos (243 a 245), por lo que en adelante seguirán siendo de aplicación los criterios sentados por la jurisprudencia, en el sentido de que atento el carácter oneroso, sinalagmático, bilateral y conmutativo del contrato de trabajo, sólo corresponde el pago de los días de huelga cuando se ha debido a culpa del patrono en el cumplimiento de sus obligaciones.

2) El cap. I trata de los accidentes y enfermedades inculpables, imponiendo la obligación al trabajador, salvo caso de fuerza mayor, de "dar aviso de la enfermedad o accidente y del lugar en que se encuentra, en el transcurso de la primera jornada de trabajo respecto de la cual estuviere imposibilitado de concurrir por alguna de esas causas". Sigue diciendo el art. modificado que "mientras no lo haga, perderá el derecho a percibir la remuneración correspondiente, salvo que la existencia de la enfermedad o accidente teniendo en consideración su carácter y gravedad, resulte luego inequívocamente acreditada".

Es evidente que la omisión de avisar puede, según los casos, hacer incurrir al trabajador en sanción disciplinaria, aunque al respecto no se haya establecido expresamente como se hacía en el texto primitivo del art. 226, como asimismo es indudable el derecho del empleador a efectuar el control de oficio aun antes de la expiración de la primera jornada de trabajo.

3) Establece el nuevo artículo 227 que "el trabajador está obligado a someterse al control que se efectúe por el facultativo designado por el empleador", modificándose el sistema anterior que otorgaba prevalencia al certificado del médico particular.

4) El nuevo art. 228 mantiene la obligación de conservar el empleo durante un año una vez vencidos los plazos de interrupción por enfermedad (art. 225), agregándosele que "vencido dicho plazo la relación de empleo subsistirá hasta tanto algunas de las partes decida y notifique a la otra la voluntad de rescindirla", siguiendo en este aspecto criterio similar al texto derogado aunque con distinta redacción. El otro agregado dirime otra antigua discusión jurisprudencial, al establecer que "la extinción del contrato de trabajo en tal forma, exime a las partes de responsabilidad indemnizatoria". Este artículo rige el caso de inexistencia de incapacidad, pues si ésta existe en alguna medida es de aplicación el art. 229.

5) La reforma al art. 229 mantiene la obligación del empleador de asignarle al trabajador que haya sufrido una disminución de su capacidad laboral "tareas que pueda ejecutar sin disminución de su remuneración".

Se ha modificado el segundo párrafo en el sentido de que "si el empleador no pudiera dar cumplimiento a esta obligación por causa que no le fuera imputable, deberá abonar al trabajador una indemnización igual a la prevista en el art. 268 de esta ley" (por disminución o falta de trabajo).

En cambio "si estando en condiciones de hacerlo no le asignare tareas compatibles con la aptitud física o psíquica del trabajador, estará obligado a abonarle una indemnización igual a la establecida en el art. 266 de esta ley (despido sin causa).

Por último, "cuando de la enfermedad o accidente se derivara incapacidad absoluta para el trabajador, el empleador deberá abonarle una indemnización de monto igual a la eexpresada en el art. 266 de esta ley. Este beneficio no es compatible y se acumula con los que los estatutos especiales o convenios colectivos puedan disponer para tal supuesto".

6) Se ha modificado el único artículo del capítulo II (art. 231) relativo al servicio militar y convocatorias especiales, manteniéndose la obligación de guarda del empleo hasta 30 días después de haber concluido el servicio, como asimismo su consideración a los efectos del cómputo de la antigüedad. Se ha modificado la última parte, estableciéndose que "el tiempo de permanencia en servicio no será considerado para determinar los promedios de remuneraciones a los fines de la aplicación de las distintas disposiciones".

7) Del capítulo III, desempeño de cargos electivos, se han modificado sus dos artículos. El art. 232 se mantiene casi íntegro, con la sola excepción de la derogación de la prohibición de despido del trabajador "durante el término de un año a partir de la cesación de las mismas", manteniéndose en consecuencia la guarda del empleo y la obligación de reincorporarse dentro de los treinta días del cese de las funciones.

8) El art. 233 otorgaba una acción de nulidad y reinstalación en caso de despidos en violación al art. 232. El nuevo texto dispone que "producido el despido o no reincorporación de un trabajador que se encuentre en la situación de los artículos 231 y 232 (se agrega el caso del art. 231), éste podrá reclamar el pago de las indemnizaciones que le correspondan por despido injustificado y por falta u omisión del preaviso conforme a esta ley, a los estatutos profesionales o convenciones colectivas de trabajo. A los efectos de dichas indemnizaciones la antigüedad computable incluirá el período de reserva del empleo".

9) El cap. IV no ha sufrido modificaciones, en tanto al capítulo V (suspensiones por causas económicas y disciplinarias), se le han modificado cinco artículos y se le ha derogado el art. 242, referente a situación de despido en caso de que el empleado considerarse injuriosas o agraviantes suspensiones menores de treinta días, por lo que debe entenderse que en tal supuesto el único derecho que le asiste es la pretensión de cobro de los días correspondientes a las suspensiones que estimase improcedentes.

10) El art. 235 relativo a los requisitos de validez de la suspensión se mantiene en su primera parte, habiéndose derogado el requisito de notificación con una anticipación mínima de un día hábil antes de comenzar su ejecución, salvo caso de fuerza mayor.

11) En el nuevo art. 236 se mantiene la tipificación de "justa causa", pero se ha derogado la no consideración de disminución o falta de trabajo no imputable al empleador cuando aquella obedeciera a riesgo propio de la empresa, por lo que aún en este supuesto en la actualidad debe merituarse como justa causa.

12) El art. 238 modificado mantiene similar criterio al texto anterior en cuanto a plazo máximo, comienzo por el personal menos antiguo y consideración de menos antiguo, respecto al ingresado en un mismo semestre, al que tenga menos cargas de familia.

La modificación radica en que a los efectos de la antigüedad debe tomarse en consideración cada "especialidad", criterio que tiende al mantenimiento de la funcionalidad del establecimiento y que perfecciona el criterio jurisprudencial vigente que tomaba en cuenta la antigüedad del personal de cada sección.

13) El nuevo texto del art. 240 mantiene casi en su totalidad la anterior redacción, pero suprimiendo el requisito de "audiencia del trabajador", como consecuencia de la modificación ya analizada al art. 72 de la L.C.T.

14) La reforma al art. 241 sigue la misma tónica que el texto derogado estableciendo que "cuando la suspensión se origine en denuncia criminal efectuada por el empleador y ésta fuera desestimada o el trabajador imputado sobreseído provisoria o definitivamente, aquél deberá reincorporarlo al trabajo y satisfacer el pago de los salarios perdidos durante el tiempo de la suspensión preventiva, salvo que el trabajador optase, en razón de las circunstancias del caso, por considerarse en situación de despido", habiéndosele agregado que "en caso de negativa del empleador a la reincorporación, pagará la indemnización por despido, a más de los salarios perdidos durante el tiempo de la suspensión preventiva".

En caso de suspensión originada por denuncia de un tercero, se mantiene el mismo sistema anterior.

15) El título XI se refiere a la transferencia del contrato de trabajo y de sus seis artículos (246 a 251), sólo se ha modificado el art. 247.

El nuevo texto mantiene casi a la letra el contenido del derogado con excepción del concepto de perjuicio que tipifica la situación de despido, pues le han suprimido del primitivo ordenamiento el concepto de que el perjuicio pueda ser "actual o futuro", por lo que se deja la calificación de aquél a exclusivo criterio de interpretación de los jueces.

San Juan

Habilitan en San Rafael una muestra de cerámicas

Dos de las piezas que se exhiben.

SAN JUAN. — El señor Pascual Ruffa, autor de dos libros sobre el Valle de la Luna (Ischigualasto) y constante estudioso de los temas de la arqueología y la geografía de San Juan con aplicación a la difusión del turismo, ofrece en el Museo de Historia Natural de San Rafael una muestra de cerámica con motivos de petroglifos sanjuaninos, en adhesión al Congreso Nacional de Arqueología que tiene lugar en aquella ciudad.

La colección del señor Ruffa se integra con 107 trabajos que representan petroglifos indígenas pertenecientes a distintas culturas que habitaron el territorio de esta provincia hace 1.200 años, aproximadamente. Los trabajos fueron elaborados empleando loza especial para decoración mediante el sistema de sobrecubiertas con colores vitrificables. Se trata de la reproducción de una variedad de figuras con formas de personas, animales, aves, astros, insectos, formas abstractas y otras que reflejan el universo indígena. Los temas son en todos los casos auténticos y de gran calidad y fueron recogidos en lugares diversos como Pie de Palo, Tocota, Bauchaseta, El Pulque, Zonda, Iglesia, etc.

Posteriormente, el 13 de junio, aniversario de la fundación de San Juan, la exposición completa de trabajos será conocida en esta ciudad.

Intercambio turístico con Puerto Rico

SAN JUAN. — Se establecerá contacto turístico entre esta ciudad y San Juan de Puerto Rico. En un acto realizado en la Dirección de Turismo de la provincia, el profesor Luis Suárez Jofré, director del Centro de Creación Artística y Museo de la Facultad de Arte de la Universidad Nacional de San Juan, entregó al señor Jaime de Lara Sánchez varias piezas de artesanía sanjuanina.

Estas piezas típicas fueron obsequiadas al señor Horacio Corsunsky, presidente de la Asociación Sanjuanina de Agencias de Viaje, quien asistirá al congreso anual de COTAL, que tendrá lugar en San Juan de Puerto Rico. Se procura crear una relación entre las direcciones de Turismo de ambas ciudades, para lo cual se llevarán los mencionados objetos como presentes.

DESDE MAÑANA
AUMENTE SUS INGRESOS
Ofrecemos a señoras y señoritas la oportunidad de obtener ilimitados ingresos en la reventa de sus productos de cosmética de gran calidad aprovechando su tiempo libre. Llamar al TELEFONO 246681, de 9 a 12 y 16 a 19 horas.
26/5 F 82069/26/5

COMPRE CON EL CREDITO MODART.
EMPIEZA A PAGAR AL MES SIGUIENTE.
(Otro motivo para elegir Modart).

Sacos sport en fantasía. Espigados, a cuadros, príncipe de Gales y también blazers derechos y cruzados. Desde $ 5.990

Pullovers en fina lana peinada. Lisos en los tonos de moda y con diseños exclusivos. Desde $1.430

Trajes derechos y cruzados con y sin aberturas, cheviot liso, casimires en fantasía: tizados, ojo de perdiz, pied de poule, el mejor corte. Desde $ 9.990

Pantalones lisos y en fantasía. De corte recto. Como se usa ahora, con o sin botamanga. Desde $ 2.990

MODART
Una variante de la moda para cada hombre.
Y para cada presupuesto.
Buenos Aires - Córdoba - Corrientes - Chaco - Entre Ríos - Jujuy - Mendoza - Río Negro - Salta - San Juan - Santa Fe - Tucumán

LOGICO. LOS TELEVISORES QUE MAS SE VENDEN SON PHILIPS.
(¿A quién no le gusta tener siempre lo mejor?)
PHILIPS

Festejos en los departamentos

El aniversario patrio también fue conmemorado con las tradicionales ceremonias, en todos los departamentos de la provincia. El pueblo, en cada caso, dio marco con su presencia y entusiasmo a los festejos en los que tuvieron activa participación los estudiantes de los distintos niveles de la enseñanza y, en algunas localidades cabeceras, los efectivos militares y policiales.

En el Sur

SAN RAFAEL. — Con una gran adhesión de público especialmente durante el desarrollo del desfile en el que participaron efectivos militares, policiales y alumnos de las escuelas ubicadas en la ciudad y sus alrededores, fue conmemorado el 166º aniversario de la Revolución de Mayo.

Presidió los actos el segundo comandante de la Octava Brigada de Infantería de Montaña, coronel Tamer Yapur y el jefe de la subárea 3315, mayor Luis Faustino Suárez.

Los actos se iniciaron con el izamiento de la bandera a las 8 en la plaza San Martín y a las 9.30, el obispo diocesano, monseñor León Kruk, ofició un solemne tedéum en la catedral San Rafael Arcángel.

En la Plaza San Martín

Finalizado el oficio religioso autoridades y público se trasladaron a la plaza General San Martín, donde se encontraban formados los abanderados con sus escoltas de alrededor de treinta establecimientos escolares, de efectivos militares, policiales y de instituciones del medio.

La Banda de Música de la Unidad Regional II de Policía ejecutó el Himno Nacional Argentino y seguidamente el coronel Yapur, acompañado del mayor Suárez, procedió al descubrimiento de una placa al pié del monumento al Libertador.

Posteriormente el mayor Suárez, pronunció un discurso para referirse a la trascendencia histórica de la fecha.

Las autoridades se ubicaron en el palco levantado frente a la Municipalidad y alrededor de las 11 y por espacio de más de dos horas se cumplió el desfile en el que tomaron parte alrededor de seis mil escolares, efectivos de la Sección Ingenieros de Montaña, cadetes del Liceo Militar "General Espejo" efectivos policiales, un grupo motorizado de la Compañía de Montaña 8 y finalmente lo hicieron un grupo de jinetes ataviados con los típicos trajes criollos.

En General Alvear

GENERAL ALVEAR. — Autoridades y público en general se congregaron frente a la Municipalidad, donde se llevaron a cabo los actos programados.

Estos se iniciaron con el izamiento de la bandera frente a la Casa Departamental, ceremonia que estuvo a cargo del comisionado militar acompañado por alumnos de las escuelas del medio.

A continuación usó de la palabra el comisionado militar suboficial principal García Vila, para destacar la significación de la fecha.

Autoridades y público se trasladaron luego a la iglesia Sagrado Corazón de Jesús, donde se ofició un solemne tedéum, el que estuvo a cargo del reverendo padre Mariano.

Tras ello se dio comienzo al desfile escolar en que tomaron parte 2.500 alumnos de las escuelas provinciales y nacionales del medio. El desfile recorrió la Av. El Libertador hasta la plazoleta San Martín. Las amplias veredas de esa arteria se encontraban prácticamente colmadas de público que saludaron con sus aplausos el paso de los escolares.

Al mediodía, en las instalaciones del Club Pacífico, se ofreció un almuerzo popular y por la tarde, frente a la municipalidad se cumplieron diversos actos deportivos.

En Las Heras

LAS HERAS. — En la plaza departamental "Marcos Burgos" se llevó a cabo el acto de recordación del aniversario de la Revolución de Mayo, organizado por las autoridades municipales.

En el paseo público tomaron ubicación delegaciones de las escuelas "Juan Gregorio de Las Heras", "Sargento Cabral", "Fray Luis Beltrán" y Nacional de Comercio. Además formó un grupo de soldados de la IV Brigada Aérea.

A las 10.20, con la llegada de la comitiva oficial, dio comienzo la ceremonia. El comisionado militar, mayor José Marcantonio, acompañado del comisario de la Seccional 16ª, Gregorio Anselmo Palacios, procedió a izar la bandera, mientras el coro municipal interpretaba "Aurora". Seguidamente se entonaron las estrofas del Himno Nacional.

Para referirse a la fecha patria habló el director de Cultura de la Municipalidad, profesor Carlos Velazco historiando la gesta de Mayo, recordando que el actual proceso revolucionario se encontraba empeñado en retomar la senda que nunca debió perderse.

Finalmente, los funcionarios procedieron a colocar una ofrenda de laureles ante el busto que perpetúa la memoria del General San Martín con lo que se dio por terminado el acto que duró escasos 30 minutos.

En Godoy Cruz

Con un breve pero significativo acto se conmemoró el 166º aniversario de la Revolución de Mayo de 1810, en el departamento de Godoy Cruz.

La ceremonia, que se desarrolló en los jardines de la comuna, y se inició con el izamiento de la bandera por parte del intendente municipal Cap. (R.E.) Osvaldo Galli, acompañado por un soldado del R.I.M. 11 (Tupungato). Posteriormente el intendente municipal dirigió una breve alocución resaltando la fecha patria.

Estuvieron presentes además del intendente municipal, los secretarios, jefes y personal comunal y una formación de soldados del R.I.M. 11 de Tupungato. Una vez finalizada la ceremonia el capitán Galli invitó a los funcionarios comunales a su despacho donde departió en amable plática.

Pueblo y Gobierno

(Viene de la Pág. 4).

la felicidad, grandeza y gloria de la patria, a la luz de la libertad y la justicia".

El Coro de Niños de la Universidad Nacional de Cuyo acompañó con sus voces la ceremonia. Interpretó: "Señor ten piedad de nosotros"; "Kirie" de la misa "Sancti Leopoldi"; y "Gloria a Dios en las Alturas".

Juego armónico de derechos y deberes

La homilía pronunciada por monseñor Olimpo Santiago Maresma, contuvo textualmente estos conceptos:

"En el día de la Patria, nos congregamos en la Casa de Dios, para dar cumplimiento a la indicación del Apóstol Pablo a Timoteo, ciertamente inspirada por el Espíritu Santo de unirnos en oraciones de súplica y de acción de gracias, por todos los hombres, y de manera especial por los gobernantes, para que por su acción iluminada y fortalecida con la ayuda divina, podamos "vivir una vida tranquila y apacible, con toda piedad y dignidad".

"Pero es indudable que una vida así, no se produce en un país por la sola acción de sus gobernantes, sino que para concretarse en feliz realidad, requiere la participación y aportación de todos los ciudadanos, practicando la piedad con Dios y respetando la dignidad de los demás, en el juego armónico de derechos y deberes, con que se estructura un organismo social sano y vigoroso, capaz de afrontar con éxito los mayores desafíos de la historia.

"Máxima comprensión y tolerancia para los errores de los demás"

"La Iglesia en la Argentina, acaba de pedir en la palabra de sus obispos, a cada uno de sus hijos, el cumplimiento estricto de sus deberes ciudadanos, y a la vez, una contribución de máxima comprensión y tolerancia para los errores de los demás. Y una vez más ha levantado su voz de condenación de los pecados de injusticia y de violencia fratricida porque la miseria provocada y la sangre derramada de un hermano, claman al cielo".

"El Concilio Vaticano II ha definido a la Iglesia, como "Sacramento o señal e instrumento de unión íntima con Dios y de la unidad de todo el género humano". Ha sido fundada para salvación de todos los hombres. Y es precisamente el Apóstol Pablo quien afirma esa universalidad de la salvación y la redención obrada por Jesucristo, en favor de todos los hombres".

"Por eso ella se manifiesta Madre de todos los redimidos, sean más o menos pecadores; se compromete a desempeñar su misión específica en este momento de aproximar los corazones de la ciudadanía, para que la unidad nacional hecha en justicia, en libertad y en paz, se enriquezca con la variedad de un legítimo pluralismo. Y por eso los pastores de la Iglesia se preocupan con verdadero interés y amor, por todos los hombres, sin arredrarse ante malas interpretaciones y aun ante imputaciones falsas y hasta calumniosas, que pudieran sobrevenirles por su sensibilidad y afecto hacia los caídos en error, en pecado o en desgracia".

"La grave responsabilidad de continuar la obra de salvación"

"Aquellos fariseos que se escandalizaban y horrorizaban de que Jesús se juntara y hasta comiera con publicanos y pecadores, podrán tener herederos y continuadores; pero si entonces no lograron modificar la conducta misericordiosa y caritativa del Divino Maestro, tampoco ahora podrán desviar de esa línea de conducta de quienes tienen la grave responsabilidad de continuar la obra de la salvación. Los pastores enviados, no a condenar sino a salvar, seguirán señalando el error y el pecado, pero amando siempre al hombre equivocado y al hombre pecador".

"El pueblo cristiano recurre como por instinto muchas veces a sus pastores, en los momentos de desgracia, de dolor, de incertidumbre y de aflicción. Y los pastores de esas almas no pueden menos que acoger y escuchar en la medida de lo humanamente posible, a quienes vienen a ellos; y como el mismo San Pablo, sufrir con los que sufren, llorar con los que lloran y tratar de hacer cuanto en sus manos esté —que a pesar de las apariencias, muchas veces es muy poco o nada—, para al menos mitigar el dolor o decir una palabra sincera de condolencia, de consejo, de consuelo y de fe.

"Unidos en justicia, libertad, respeto recíproco y amor fraternal"

En esta circunstancia histórica del país, como obispo de Mendoza quiero ratificar mi voluntad de servir efectivamente como "principio y fundamento visible de la unidad de la Iglesia", y de ser con esta Iglesia, "signo y causa de unidad para todo el pueblo argentino".

"Convoco a todos a la oración, para fundir en Dios nuestros corazones de creyentes, para purificar moralmente con la ayuda divina, la vida de la Nación, y para que unidos en justicia, libertad, respeto recíproco y amor fraterno, continuemos con más bríos y esperanza, la marcha hacia el futuro, que se inició el 25 de Mayo que celebramos con emoción y gratitud.

"Y como nos recomienda San Pablo en la Escritura Santa que hemos oído oremos hoy elevando hacia el cielo nuestras manos piadosas y limpias y nuestros corazones sin ira ni rencor".

Colecta para las víctimas de un terremoto

El consulado de Italia en Cuyo y el Centro Friulano de Mendoza, informaron que están organizando una colecta en favor de los damnificados por el sismo que afectó a la región norte de aquel país.

Apelan en tal sentido a todos los residentes italianos y a quienes deseen colaborar en tan humanitaria labor, para acudir en socorro de las víctimas del desastre que costó vidas y la pérdida de bienes materiales. Se precisan elementos tales como alimentos, ropas, dinero, etc. Dichos donativos serán remitidos a la brevedad a Italia.

Las contribuciones se podrán entregar todos los días en los siguientes domicilios: en horas de la mañana, en el consulado, Perú 1163, y demás oficinas consulares; y por la tarde y en el horario de comercio, en el Club Social Las Heras (Belgrano 533 del departamento homónimo) y en la Sociedad italiana de Luján, Balcarce 345, Luján de Cuyo.

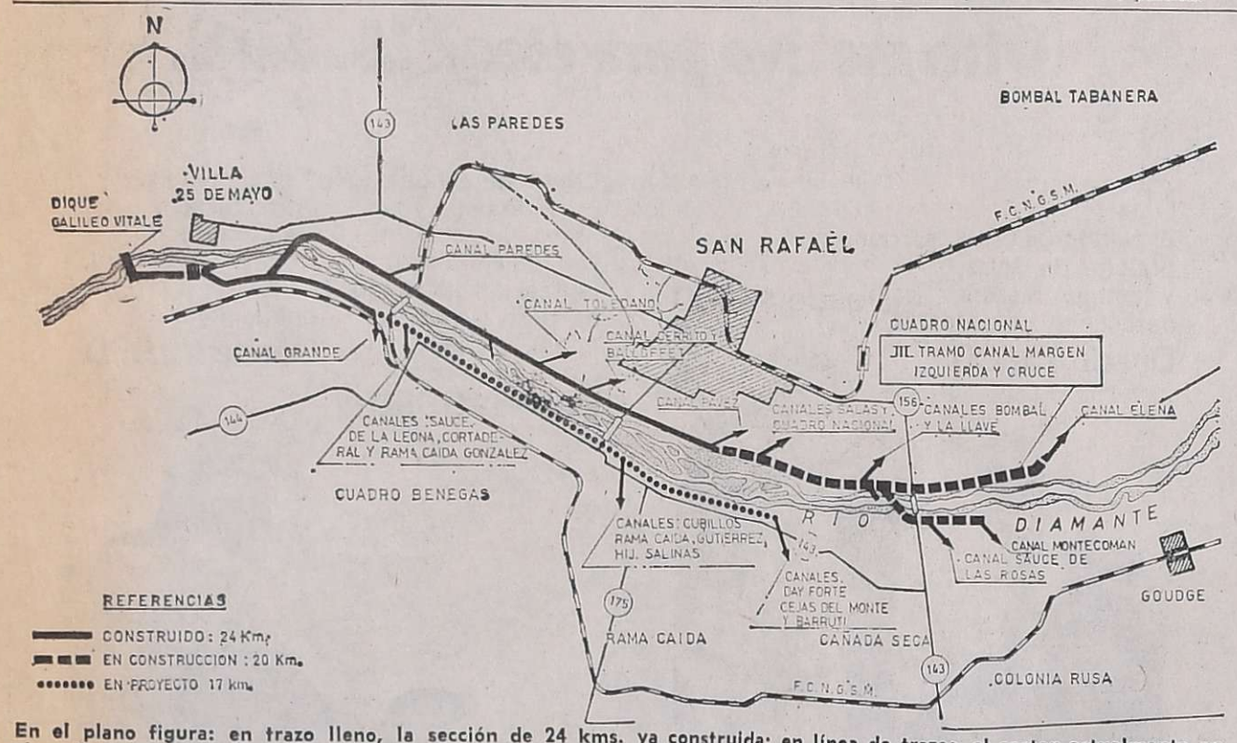

En el plano figura: en trazo lleno, la sección de 24 kms. ya construida: en línea de trazos, el sector actualmente en ejecución y en línea de puntos, el proyecto restante que alcanza a los 17 kms.

Grandes beneficios aportará al agro el canal del Diamante

El Ministerio de Obras y Servicios Públicos aportó detalles técnicos de la obra "III tramo canal margen izquierda río Diamante y cruce".

El informe explica en su comienzo que, con el objeto de sistematizar el riego de las zonas servidas por el río Diamante, se programaron las obras necesarias. De ellas hasta la fecha se han realizado las siguientes: dique derivador Galileo Vitale, canal aductor, cámara desarenadora, canal matriz río Diamante. Este último, en el partido principal, entrega la dotación al marginal derecho, del cual se han construido 3.100 metros y, mediante cruce del río con cinco tubos, pasa a la margen izquierda, en la cual se han construido el primero y segundo tramos, que han sido habilitados aunque era para todo el caudal previsto.

Originalmente se había programado —añade— la tercera etapa de la obra hasta el comparto de los canales Bombal - La Llave, y la cuarta etapa, el sifón de cruce y entrega a los canales Sauce de las Rosas y matriz Monte Comán.

Teniendo en cuenta que los canales más afectados por todos los problemas que se producen en el río son los últimos, o sea en este caso canal Elena, Sauce de las Rosas y Monte Comán, se optó por formular un proyecto completo y es así que se encaró la obra actualmente en construcción.

Para el trazado de esta obra —dice— se ha tratado en lo posible de no perjudicar a propietarios con cultivos, pero cuando ello fue necesario se adoptaron las precauciones referentes a respetar el sistema de riego y previendo el cierre de la fracción a ocupar. En todos los casos se han previsto puentes internos y canaletas que permitirán mantener el tránsito y riego en cada propiedad.

La pendiente adoptada es la máxima compatible con las necesidades de la obra, con lo cual se disminuye movimiento de tierra y permite adoptar una menor sección de escurrimiento. Para todo el trazado se adoptó la sección trapecial, con banquinas revestidas y refuerzos.

Se inicia la otra en progresiva o que corresponde a la pilastra del comparto del canal Pavez, ya construido y se extiende hasta la toma del canal Elena, en la margen izquierda, con un recorrido de 13.500 metros y de 4.400 por la margen derecha.

En el recorrido —agrega— se ubican los compartos: uno para los canales Salas y Cuadro Nacional; otro para los canales Bombal, La Llave y Elena, del cual se efectúa otra partición para el canal Elena; otro partidor para el matriz margen derecho; otro para el descargador del río y el último, para el canal Sauce de las Rosas.

Obras de arte

Las obras de arte, tales como compartos, puentes de calle pública, puentes internos, puentes canales, hijuelas revestidas, etc.; se han programado en forma análoga a los ejecutados en tramos anteriores.

Como importante obra, debe destacarse —dice— el sifón de cruce bajo el río, que se ha proyectado mediante dos tubos de 2,60 metros de diámetros cada uno.

Se han construido dos casas para tomero, con galpón, uno de los cuales se ubicará próxima al comparto Cuadro Nacional y la segunda cerca del conjunto de compartos Bombal, Elena, Descargador y margen derecha. De esta forma se estima contar con una adecuada atención durante el funcionamiento de la obra.

Completan las obras, la construcción de defensas en muros de hormigón y en tetrápodos, con el objeto de proteger aquellas zonas que ofrecen mayor peligro.

Finalizada la obra —indica— podrá contar con una adecuada distribución de los caudales, que se ha previsto de hoja móvil en todos los compartos, con lo cual podrán modificarse las proporciones de la partición cuando surja la cesión de nuevos derechos o bien cambios de empadronamiento.

Para completar el sistema se ha previsto la construcción de edificios de compuertas detrás de las hojas partidoras para los casos en que las disponibilidades de agua hagan necesario el riego por turnos y deba así derivarse todo el caudal por un determinado canal.

Para completar este aspecto y contribuir con un control efectivo, se han previsto secciones de aforo en cada una de las particiones, construyéndose una casilla limnigráfica, en las que se instalarán aparatos registradores quincenales.

Con esta obra —expresa— se eliminarán las tomas libres que existen en el río para los canales derivados, con lo cual se evita así los problemas que ello traía aparejados, tales como gastos de conservación, infiltración, etc.

La construcción del camino de inspección, a todo lo largo del canal, permitirá el acceso directo a todas las obras de partición que dan origen a los canales principales, para poder controlar su buen funcionamiento.

Beneficios para el agro

Como conclusión, puede expresarse que esta obra ha de proporcionar a toda la zona de influencia del río Diamante numerosos beneficios, que se traducen en una mejor distribución, mayor rapidez en recibir las dotaciones, eliminación de pérdidas y de material de arrastre y, lo que puede resultar interesante, posibilidad de ampliar las zonas de cultivos.

Durante la ejecución de los trabajos se han llevado a cabo modificaciones en el proyecto, atendiendo a las necesidades reales observadas en su desarrollo como ser defensas en hormigón en ambas márgenes del río en aquellos lugares en que existe peligro de inundaciones.

Las obras de referencia han de beneficiar a 53.000 hectáreas bajo cultivo, y lo invertido a la fecha es de $ 94.000.000, habiéndose ejecutado un 88% y se espera finalizar los trabajos para fines de agosto. La obra es ejecutada por la empresa mendocina "Sucesión de David Crocco" y el estudio, proyecto y dirección técnica corresponden a la Dirección de Hidráulica del Ministerio de Obras y Servicios Públicos.

Es de señalar, que esta obra por su envergadura —dice— es la más grande en área árida de cuenca latina.

INSTRUMENTOS PARA CONTROL INDUSTRIAL
Enar s.r.l.
Julián Barraquero 66. Tel. 291635. Mendoza
BAC publi s.a.

IMPORTANTE EMPRESA
INCORPORA
1 - Empleados con experiencia administrativa. Deben manejar máquinas de escribir y calcular al tacto y poseer buena letra y redacción propia. (Búsq. 221).
2 - Personal de Expedición para Carga y Descarga de mercaderías y tareas generales. (Búsq. 351).
Los interesados serán atendidos en el Gran Hotel Sussex, Sarmiento 250, el día 27 del actual, de 9 a 20 horas. Deberán presentarse con carta manuscrita mencionando antecedentes personales y comerciales así como el número de búsqueda y de teléfono.
26|5|C|201|26|5

¡GRAN OPORTUNIDAD!
A estrenar, Barrio Santa Ana, precioso chalet americano, living comedor, 3 dormitorios, placares, baño en color, cocina-comedor con amoblamiento, garaje, jardín, amplio patio. Sup. cubierta 95 mts. Terreno 289 mts. Valor real $ 3.200.000, vendo hasta fin de Mayo en solo $ 2.700.000. No pierda esta magnífica Oportunidad. - Llaves: 9 DE JULIO 1030 - LOCAL 3, CIUDAD o CABILDO 433 - BARRIO SANTA ANA - VILLA NUEVA - GUAYMALLEN
26|5|F|81990|26|5

ENVASES
1 LITRO, DE HOJALATA. Entrega inmediata. - Damián Hudson 366, Mza. - De 8 a 12.30. Caso contrario arrojar dirección bajo puerta.
26|5|C|591|26|5

Soldadoras Eléctricas
Monofásicas - trifásicas - monobifásicas, de 120 a 500 amp.
DESDE $ 22.000 - FACILIDADES DE PAGO
CASA BALDIN S.R.L. SAN MARTIN 565 MENDOZA
26|5|F|81979|26|5

BOTELLAS
Recuperadas, vendemos: Litro - 3/4 - Champagne - Sidra. Stock permanente. Lavadero automático. Lavado para terceros. Dep. Guadalupe: - GUADALUPE 2255 - VALENTIN ALSINA BUENOS AIRES - TELEFONO 208-4633.
26|5|F|82072|28|5

ORO
en Garibaldi 118 fuimos los que pagamos más... ahora también.
Garibaldi 118 - Local 1.
26|5|C|529|26|5

CAJERA
Conocimientos Dactilografía y Contabilidad
NECESITAMOS
Indicar teléfono C. G. S. A. (8). Poste Restante Diario LOS ANDES
25|5|C|347|26|5

LA PIPA COMPRA
ORO
OF. $ 900 ORO 18 K y ORO BAJO
GALERIAS TONSA L A-23
(Entrando por Catamarca)
26|5|C|559|31|5

LOTE
14 x 24, esquina Huarpes, ciudad.
6ta. - PROVIVIENDA - Perú 1214.
26|5|C|568|26|5

Compro Torino
Mod. 73/75 Cupé. Entrego Camioneta Dodge D-P 200 Diesel. - Impecable, a toda prueba.
Horario comercio Teléfono 224827
26|5|C|670|26|5

RIPIO - ARENA Y PIEDRA
6 m3. $ 3.100
TELEFONO 220542
26|5|F|81980|28|5

TAUNUS
0 Km.
Iniciales $ 61.917,07
y 49 cuotas
$ 26.255,00
Fórmula 100
Don Bosco 163
Plan de Ahorro
26|5|F|81976|26|5

TAXI Peugeot Diesel
O derecho de explotación
Vendo o permuto
TRACTOR Hannomag R35
Total $ 250.000 contado
BELGRANO 1865 - GODOY CRUZ
26|5|C|683|26|5

JUBILADO
Con conocimientos administrativos, necesitamos por ½ día en horas de la mañana.
PERU 1244 - LAS HERAS
26|5|C|676|26|5

FIAT 600
1973
Impecable, patente Mendoza.
PRECIO CONTADO $ 400.000
San Martín 333 - Godoy Cruz
Mendoza
26|5|F|81972|26|5

Renault 12 75
con aire acondic.
Citroen 3 CV 75
Cupé Torino 71
Fiat 600 71
Citroen 3 CV 70
Renault 4-S 74
Chevy Chevromatic 71
VENTAS - PERMUTAS FACILIDADES
José F. Moreno 2024, Cdad.
26|5|C|692|26|5

GUIA PROFESIONAL

MEDICOS

SANATORIO SAN MARTIN
SAN MARTIN Nº 162 - CDAD.
EMERGENCIAS MEDICAS
TELEFONOS: 291218 - 291320
2|5|F|65039|30|5|A

SANATORIO SAN MARTIN
San Martín 162 - Ciudad
Tels.: 291218-291320
ESPECIALIDADES MEDICAS
CLINICA QUIRURGICA
CLINICA MEDICA
GINECOLOGIA Y OBSTETRICIA
TRAUMATOLOGIA
ESPECIALISTA EN GARGANTA NARIZ y OIDOS
CIRUGIA DE CUELLO Y TORAX
GASTROENTEROLOGIA
REUMATOLOGIA
NEUROCIRUGIA Y NEUROLOGIA
CARDIOLOGIA
PSIQUIATRIA
CLINICA ONCOLOGICA
VIAS RESPIRATORIAS
TERAPIA INTENSIVA
ANATOMIA PATOLOGICA
ESPECIALISTA EN ALERGIA
ESPECIALISTA DE NIÑOS
UROLOGIA
ESPECIALISTA EN PIEL
Emergencias Médicas
Se Atienden Mutuales
2|5|F|65040|30|5|A

Dr. OSCAR E. CAMINOS
Clínica y Cirugía. Obesidad. Várices. Vejez. Enf. Venéreas. Impotencia. Mutuales. Sarmiento 777. Tel. 241768. De 11 a 13 y 17 a 21 horas. 9|1|F-Pte.

ISAAC SCHERBOVSKY
Clínica. Especialista enf. bronco-pulmonares, asma.
FERNANDO SCHERBOVSKY
Clínico. Pedir turno. Mutuales. José F. Moreno 2769. Ts. 257402-258616 14|4|F|Pte.|A

Dr. MIGUEL A. CHIRINO ZARATE
PREVENCION DEL CANCER
TRATAMIENTOS
Patología mamaria y cuello uterino. Especializado extranjero. Mutuales. - Rioja 1856. T. 250237. 18|5|F|69725|Pte.-S

Dr. RODOLFO S. ESCOBAR
CLINICO - CIRUJANO
Ap. Digestivo. Várices y Hemorroides. Paso de los Andes 520, Godoy Cruz. Mutuales c/turno. T. 225826. 1|10|F|Pte.|A.

APARATO DIGESTIVO

Dr. NESTOR MATUSCHKA
Clínico. Aparato digestivo, hígado, estómago, intestino, hemorroides. Diariamente desde las 17. Turnos: a los Tels. 291752 y 248241. - Colón 185, 4º piso. 5|4|F|Pte.

Dr. LUIS CHRABALOWSKI
Cirugía. Aparato digestivo. Hígado. Vías biliares. Turnos. Jorge A. Calle 450. Tel. 214441. Ciudad. 6|5|F|Pte.|A

VIAS URINARIAS

Dr. ALBERTO PABLO CORICA
ESPECIALIZADO EN EE. UU.
Enfermedades vías urinarias. Adultos y niños. Colón 532 - Turnos: Teléfonos 240835 y 252553. 29|1|F|29090|Pte.

Dr. ALBERTO D. BEKERMAN
ESPECIALIZADO EN EE. UU.
Cirugía, Riñón, Vejiga, Próstata, Genitales. Adultos. Niños. Esterilidad. - 9 de Julio 1189, 2º "15". Turnos: 231915-247445. 20|4|F|62034|Pte.

Dr. IGNACIO J. ROMEO
CIRUGIA VIAS URINARIAS
Cirugía general. Diariamente desde 17 horas. Pedir turno. República de Siria 325. Teléfono 292220. 7|3|F|49557|Pte.

NUTRICION

Dra. SAEZ de VARGAS
Diabetes - Obesidad - Delgadez - Gota. Atenderá en Agustín Alvarez 799. - Miércoles y viernes de 17 a 20 hs. Solicitar turno. Tel. 980830.
25|5|F|81922|26|5

OBESIDAD

Dr. MARIO R. LEVIN
OBESIDAD.
Director Centro Médico - Modelación corporal - Post parto - Obesidad. - Mutuales. - San Martín 1464, Godoy Cruz. T. 246897. 10|5|F|67097|Pte.

Dr. ALBERTO SEVILLA
Director de los Institutos Médicos de obesidad, asma y alergia de Mendoza, Córdoba y Buenos Aires. Obesidad y celulitis deformantes. Várices y hemorroides, tratamientos sin operación y sin dolor Departamentos especializados: Asma, Alergia, Cardiología, Ginecología, Cirugía plástica y estética. Injertos de cabellos (Prof. Tomás Hughes y Edgardo Escobar). Avenida Colón 232. T. 290006 - 241440. Atendemos mutualizados. Horario de 7 a 12 y de 15 a 20 horas. 28|11|F|31160|Pte.

VARICES

Dr. SPINETTA REGUERO
Várices. - Trat. no operatorio por electro fulguración. Cirugía Espec. España. Turnos: Junín 218, Barrio Bombal. Tel. 244111. Pte.

PSIQUIATRAS

Dr. JULIO C. BAEZ
HIPNOSIS MEDICA - PSICOTERAPIA. - San Martín 3164 - Cdad. Turnos: 259444. 20|4|F|62190|Pte.

Dr. JOSE M. SALUSTRO
Enferm. Nerviosas - Mentales - Psicoterapia. - Julio A. Roca 370 Ciudad. 17 a 22 hs. Turnos: 254929 30|4|C|327|29|5

Dra. REINA Y. de KOTLIK
PSIQUIATRIA - PSICOLOGIA
Patricias Mendocinas 1914 - Teléfono 216699 - Mendoza. 1|2|F|43525|Pte|A

GARGANTA, NARIZ y OIDO

Dr. LUIS E. MONETTI
10-12 - 18-21 horas. 9 de Julio 1050. Teléf. 249323. Particular: teléfono 246661. 10|3|F|53157|Pte.

Dr. CORRALES
De regreso viaje estudios Europa, atiende nuevamente - Solicitar turno. Perú 1251. Tels. 257715 y 249447. 6|5|F|66017|Pte.

ASMA Y PULMON

Dr. SALVADOR SHOCRON
Especializado en EE. UU. Pulmón, Vías respiratorias, Rayos X, Jefe Servicio Hosp. Lencinas. Atiende Mutuales. Turnos Teléf. 244777 - Amigorena 80, 4º P. Dpto C. 5|10|Pte.|A.

ESPECIALISTAS DE LA PIEL

Dr. ALBERTO J. GRINBERG
Enfermedades de la piel. Alergia dermatológica. Horario: lunes a viernes, 17 a 21 hs. Sarmiento 777, Mendoza. 15|7|F|75872|Pte.

Dra. RODRIGUEZ SAA
Piel - Electro depilación - Mutuales. - M. de Rosas 2055. Tel. 230063. - En San Martín: Mármol 373. - Teléf. 21688. 8|5|F|66530|Pte

ALBERTO TORRES CORTIJO
Ex médico becario Univ. Madrid. Emilio Civit 43, 1er Piso. Turnos de tarde al Tel. 255760. 6|4|F|59285|Pte.

CIRUGIA ESTETICA

Dr. HUGO SALOMON
Unicamente Cirugía estética funcional de nariz. Clínica Godoy Cruz, Godoy Cruz 333. Teléfonos 215951 y 215952. Mutuales. Pte.|F|D.

Dr. J. SANANES
Jefe de servicio Sala 1 Hospital Emilio Civit Cirugía de nariz, mamas, adiposidades, injertos, quemados. Pedir turno, P. B. Palacios 1260 (Ituzaingo). T. 257319-251391. 7|3|F|Pte.|D

Dr. ENRIQUE VELASCO
Cirugía estética, plástica reparadora. Lunes, miércoles y viernes. De 17 a 20 horas. Rioja 1153. Tel. 244806. 11|3|F|53200|Pte.|A.

OCULISTAS

Dr. ZALDIVAR
Dra. MISTELI
Nueva dirección: Av. Emilio Civit 685 - Ciudad. - Teléfonos: 257000 - 257100.
30|4|F|64830|Pte

Dr. ALVAREZ NOQUE
SOLICITAR TURNO
Enfermedades y cirugía de ojos. 9 de Julio 951 - 1er. Piso - Dpto. 5 Tel. 241324 - 241443 y 241805. 4|6|F|Pte.

Dr. M. MARCHEVSKY
OCULISTA
Consultas de 11.30 a 12.30 y de 15 a 19 horas. Rioja 1130. Tel. 247996. 25|9|F|94036|Pte

CLINICA DE OJOS
Atendida por
16 Médicos Oftalmólogos y 6 Auxiliares Técnicos Universitarios
Consultorio externo de 8 a 21 hs. Guardias permanentes. Cirugía e internación. Atención de particulares y Mutualidades. Av. España 888, Teléf. 248856. 18|3|F|425|13|Pte.

REUMATISMO

Dr. JULIO F. SANCHEZ
Doctor en medicina (Esp. en Europa) Reumatología, ortopedia y traumatología. Rivadavia 141. Tel. 291994. 2|11|F|23600|Pte.

CENTRO REUMATOLOGIA
Infanta M. de San Martín 56, 4º P. (detrás Correo Central) - Turno tarde - Tel. 240917. - Mutuales. 14|1|F|41196|Pte.

LA PIPA COMPRA
ORO
A PROPIETARIOS: que deseen vender su propiedad. Provivienda asegura venta rápida y ventajosa. Solicite tasador sin compromiso. Perú 1214. T. 218277, 255813, 258054. 26|5|C|568|27|5

A PROPIETARIO compramos casa, departamento, lote o finca. Godoy & Pelaia. Máxima seriedad inmobiliaria. - Gutiérrez 585, T. 258543-251597. 22|5|F|81131|Pte.

A DUEÑO compro casa, puede ser mixta, preferible tipo servicios. 50% contado. Saldo corto plazo. - Provivienda. Perú 1214. T. 218277 - 255813 - 258054. 26|5|C|568|27|5

A. CASTRO RAFFO Inmobiliaria, compra casas, departamentos, lotes, fincas, negocios, etc. Gutiérrez 732. Tel. 256739. 9|5|F|67041|Pte.

A ESTRENAR departamento Kolton de 3 dormitorios, 2 baños, demás comodidades. Frontal, pesos 4.300.000. Inf. J. Cecco. Colón 617 Mza. 243330. 25|5|F|81833|26|5

A ESTRENAR americana de categoría, G. Cruz, cerca ciudad, liv. comedor, 2 dormitorios, dependencias, cochera, jardín, pesos 2.900.000. Vende J. Cecco. - Colón 617. Mza. 243330. 26|5|F|81993|26|5

A PROPIETARIO, compro casa o departamento. Francisco José Sapunar. San Lorenzo 315. Tel. 290457. 26|5|F|82002|27|5

A $ 800.000 T. $ 1.600.000, Ciudad, 6ª, casa mixta buen estado; liv. comedor, 2 dormitorios, cocina, artefactos, patio. Provivienda. Perú 1214. 26|5|C|568|26|5

RIPIO - ARENA Y PIEDRA
6 m3. $ 3.100
TELEFONO 220542
26|5|F|81980|28|5

TAXI Peugeot Diesel
O derecho de explotación
Vendo o permuto
TRACTOR Hannomag R35
Total $ 250.000 contado
BELGRANO 1865 - GODOY CRUZ
26|5|C|683|26|5

FIAT 600
1973
Impecable, patente Mendoza.
PRECIO CONTADO $ 400.000
San Martín 333 - Godoy Cruz
Mendoza
26|5|F|81972|26|5

HUESOS

Dr. ARAGONA
Especializado en Italia, Francia, España. Clínica cirugía, huesos, articulaciones. Mutualidades. Rivadavia 430. T. 246935. Pat 241775. 4|2|F|44016|Pte.

ODONTOLOGIA

VICTOR M. PICCIONE
Doctor en odontología. Cirugía de boca y huesos de la cara. Martes y jueves. Sanatorio Policlínico de Cuyo. Tel. 243000. Part. 255547. 1|2|F|Pte.

ORTOPEDIA

ORTOPEDIA WALDMANN
Soportes y botas para pie plano, corsets para columna, fajas y aparatos para estómago, medias y vendas para várices.
Lavalle 162 - 250661 - Mendoza
19|5|F|69960|Pte.

PARTERAS

ESTHER C. de SANANES
Partera nacional. Diariamente de 16 a 20 hs. Solicitar turno. Pedro B. Palacios 1260 (Ituzaingo) entre Catamarca y Lavalle. Teléfs. 257319 y 251391. 7|4|F|Pte.|D

J. DELIA SANCHEZ GOMEZ
OBSTETRICA NACIONAL
Atiende de 15 a 17 horas, menos sábado. Rivadavia 634. Tel. 241019. 6|12|F|Pte.

DELIA MASCAREÑO DE GOMEZ
OBSTETRICA NACIONAL
Pedir turno: Pellegrini 945, Godoy Cruz - Teléfono 292214. 2|5|F|57681|31|5

CELINA E. M. DE ARNEDO
PARTERA NACIONAL
Catamarca 585, Ciudad. T. 242383. Pedir turno. 29|F|99490|Pte.

LIDIA M. de CUARTAS
PARTERA
25 de Mayo 770, Mendoza. Teléfono 247223. 11|10|F|Pte.

R. SARA GATANI
Obstetra - Parto sico-profiláctico Entre Ríos 73, 1º P. 15. De 11.30 a 12.30 y de 16 a 20.30 - Teléfonos 214110 y 222253. 4|2|F|44078|Pte.|A.

PSICOLOGIA

Lic. Susana Carrera de Tarrazó
Nilda Pereyra
Niños, adultos, problemas emocionales, conducta, aprendizaje, mutuales, turnos. Tel. 251966. 29|4|F|26|5|A

PEDICUROS

CASA SCHOLL
Pedicuros. Calzados. Plantillas. Medias y Vendas para Varices. Todo para el confort del pie. Pedir turno. Montevideo 27. Mendoza. Tel. 246200. 20|8|F|Pte.-A

BALBINA CORREA de FURLAN
PODOLOGA
Turnos teléfono 259769. Atiende mutuales. Albania 595, 1 cuadra terminal. 20|5|C|715|6|A

AVISOS CLASIFICADOS

Compra y Venta de Propiedades

A $ 1.100.000 T. $ 2.350.000, amplia y linda casa recién pintada, muy buen estado, B Luzuriaga; amplio living comedor estufa hogar; 3 dormitorios placares, comedor artefactos, 2 baños, garaje, amplio patio embaldosado. (Acepta otra casa). Provivienda. Perú 1214. 26|5|C|568|26|5

A $ 1.000.000 T. $ 1.800.000 amplia casa desocupada. Coronel Díaz 435, Ciudad. Salón 6 x 4; 4 habitaciones, comedor, galería, patio, fondo. Provivienda. Perú 1214. 26|5|C|568|26|5

A $ 1.000.000 T. $ 1.800.000 amplio y cómodo departamento, antisísmico, Moldes, Ciudad. Living comedor, 2 dormitorios placares, comedor artefactos, terraza, amplio patio. Provivienda. Perú 1214. 26|5|C|568|26|5

A $ 1.000.000 T. $ 1.580.000, casa antisísmica, B Suárez, Godoy Cruz, living comedor, 2 dormitorios, cocina, baño instalado, cochera, patio, parral, lote esquina (recibe coche chico o mediano). Provivienda. Perú 1214. 26|5|C|568|26|5

A $ 1.750.000 T. $ 3.500.000 amplia y linda casa seminueva, B Santa Ana. Jardines, living comedor, garaje, 3 dormitorios placares, comedor artefactos, patio, fondo, jardines. Provivienda. Perú 1214. 26|5|C|568|26|5

A METROS portones Parque, vendo regio departamento dos dormitorios. 217785. 26|5|C|543|26|5

A - CONTADO $ 600.000. T. pesos 1.200.000, hermoso departamento Bº Cano. Puebla. 244043. 26|5|C|655|26|5

A TERMINARSE a su gusto, Ossola vende americana, tres dormitorios, dependencias. Oportunidad. 291304. 26|5|C|671|26|5

A INTERESADO directo vendo departamento. Mitre 2485, 3º Piso. Dpto. 15. Mendoza. 26|5|C|684|27|5

A ESTRENAR centro Villa Nueva, hermosa casa 1 planta, 2 dormitorios, demás dependencias, coch

Toda Clase de Accesorios Deportivos Para Todo Tipo de Automoviles

Radios, Consolas, Estereos, Fundas, Cubrecoches, Faros, Volantes Deportivos, Instrumentales.

FABRICA DE PORTAEQUIPAJES

Lifer ACCESORIOS

SAN JUAN 570 - Tel. 292050 - Mza.

¿ORO?

Venga, suba 2 pisos
Precio Internacional
GIRON ARGENTINA
San Martín 913
Piso 2 - Local 12

24|5|F|60001|Pte.

LA CASA DEL FILTRO S.A.

JOSE V. ZAPATA 207
TEL. 245777 - 245960

Ricardo Mena
Propiedades

CASA 3 DORMITORIOS

Nueva - Garaje - Patio - Barrio "La Cuyana". Pesos 2.500.000 - Facilidades.

LOTE MUY CENTRICO $ 8.500 el m2.
OFICINA CENTRICA sobre calle San Martín
Tratar: SAN MARTIN 913 - 2º Piso - Of. 21 - Mendoza

MECANICO

Para Máquinas de coser, industriales, requiere:

FABRIL LONA MENDOZA S. A.

Bandera de los Andes 196 — San José

26|5|F|81971|26|5

CEMENTO

LA BOLSA $ 340.-

TODO PARA LA CONSTRUCCION
GODOY CRUZ 3171
VILLA NUEVA - TEL. 261689

24|5|F|81708|Pte.

CUERO

Chaquetas, tapados, gabanes para ambos sexos de gamuza, napa, gamulán. Precios de fábrica. B. Sur Mer 1677 Ciudad. Teléf. 230377. Inclus. Sábados de 9 a 13 horas.

8|5|C|912|31|5

CHAPA ESTRUCTURAL

de hierro, primera calidad, norma 503 - F - 24 - S.K. 17 - Espesores 8 - 8,25 y 9,50 mm. Largos 5.860 a 7.200 mm. y anchos 1025 a 1100 mm. Vendemos. METALURGICA LAMITRAL S.A. Cangallo 1671, 9º, I, Capital Federal. Tel. 35-1181 y 8447.

24|5|F|81784|26|5-A.

¿ORO?

Venga, suba 2 pisos
Precio Internacional
GIRON ARGENTINA
San Martin 913
Piso 2 - Local 12

24|5|F|60001|Pte.

CONSTRUIMOS

SU CASA EN 90 DIAS

3 Dormitorios c/Placares, Cocina-comedor, Living-comedor, Baño y lavandería. Categoría, Buena, Antisísmica, Terminada. T. $ 1.850.000,00. 50% Contado, 50% 5 años. Ampliaciones Cocheras. - EMPRESA CONSTRUCTORA S.R.L. - T. 247842.

26|5|F|67549|28|5

GUANO

de vacuno, vendemos existencia aprox. 400.000 kilos. Ofertas por escrito a: Coop. de Cort. de Carne Libertad Ltda. - Azcuénaga 197. Godoy Cruz.

25|5|C|417|26|5

CASA o DEPTO.

Zona centro o Gran Mendoza
COMPRO Op./directa y rápida
9 de Julio 925 - Tel. 241271
Mendoza

26|5|F|81986|26|5

COMPRO CASA

En ciudad, 6ª Sección, o barrios Ejército de los Andes o Romairone. Antisísmica. Mínimo 2 dormitorios. Patio. PAGO $ 300.000.000 CONTADO

CESAR A. BUNADER
Rivadavia 47

25|5|F|81900|26|5

ORO

COMPRAMOS MEJOR PRECIO
A PARTICULARES Y COMERCIANTES
GALERIA TONSA - LOCAL A-14

11|5|F|25526 Pte.

Vendo Motor

ELECTRICO 15 H.P.

2.915 revoluciones, trifásico. Perfecto estado. - San Martín 1035. Piso 5º. Dpto. 19. Tel. 243050. Mendoza

25|5|C|495|26|5

¿ORO?

Venga, suba 2 pisos
Precio Internacional
GIRON ARGENTINA
San Martin 913
Piso 2 - Local 12

24|5|F|60001|Pte.

PRIMER CIRCULO CERRADO

VILLA-VILE

PARA LA CONSTRUCCION

50 CASAS a entregar por orden de inscripción y Licitación

Forma de pago:
$ 100.000 al firmar contrato
$ 20.000 mensuales
y pequeñas cuotas extras.

UNICOS DIAS DE INSCRIPCION:
JUEVES 27 Y Viernes 28

DETALLE:
CASAS ANTISISMICAS, TOTALMENTE TERMINADAS DE PRIMERA CATEGORIA.
Requisitos: POSEER LOTE.

VILLA-VILE CONSTRUCCIONES S.R.L.
José F. Moreno 1247 - Mendoza

PERMUTO

DEPARTAMENTO, céntrico, amplio, de 3 dormit., depend., dep. serv., frontal, por casa mismas comodidades, más garaje y jardín, en 5ta. Sec. o Bombal. - FRANCISCO JOSE SAPUNAR.
SAN LORENZO 315 — TELEFONO 290457

26|5|F|81983|26|5

ORO

Tenemos la mejor cotización. Pida precio y compruébelo, 9 de Julio 1185-89. 4º Piso. - Of. 32.

8|5|F|66423|30|5

AVISOS CLASIFICADOS

(Viene de la Pág. anterior)

Compra y Venta de Propiedades

ATENCION casa Bº Oficiales vendemos c|teléfono, l|comedor, 3 dormitorios, 2 baños, cocina comedor, garaje, patio, terraza. Impecable. T. m$n 500.000.000. Facilidades. Godoy & Pelaia. Teléfonos 258543 - 251597.
25|5|F|81826|27|5

ATENCION casa mixta vendemos, s|Remedios Escalada, Dorrego, 1|comedor, 2 dormitorios, cocina comedor, baño, patio, garaje. T. m$n 140.000.000. Oportunidad. Facilidades. Terreno 164 m2., Godoy & Pelaia. Tel. 258543 - 251597.
25|5|F|81815|27|5

AVANZADA construcción departamentos de 1 y 2 dormitorios contado y 60 meses sobre. Colón. Mitre 685.
25|5|T|05850|26|5

ANTISISMICA, 2 dormitorios, dependencias, salón amplio, 4º Sección oeste. Total $ 300.000.000 Anticipo 50%. Recibo negocio. - José Federico Moreno 1575.
26|5|F|82040|26|5

ANTISISMICA, 6ª Sección, 3 dormitorios, dependencias de servicio. Total $ 580.000.000. Anticipo 50%. Recibo casa chica. José Federico Moreno 1575.
26|5|F|82039|26|5

APURADO líquido departamento calle San Martín casi Plazoleta Barraquero, dos dormitorios, dependencias. Acepto lote o auto Teléfono 259349.
26|5|F|82033|26|5

ATENCION: vendo casa corte antiguo, 5ª sección, 3 dormitorios, dependencias, 280 m2. $ 2.600.000. J. Cecco. Colón 617. Mza. Tel. 243330.
26|5|F|81998|26|5

ANTISISMICA barrio Empleados de Comercio Guaymallén, 3 dormitorios, dependencias servicio, demás comodidades, cochera, patio, $ 2.850.000. J. Cecco. Colón 617. Mza. 243330.
26|5|F|81996|26|5

ANTISISMICA nueva, Santa Ana, 3 dormitorios y dependencias, $ 1.880.000. J. Cecco. Colón 617. Mza. 243330.
26|5|F|81995|26|5

ANTISISMICA, Ciudad, 2 plantas, semi-nueva, liv. comedor, 3 dormitorios, c|comedor, 2 baños, dep. serv., garaje, patio y terraza. T. $ 630.000.000. C|fac. F. J. Sapunar. San Lorenzo 315. Tel. 290457.
26|5|F|82006|26|5

ANTISISMICA, 6ª Sec., oportunidad, desocupada, liv. comedor, 3 dormitorios, cocina, baño, garaje y patio chico. T $ 330 millones contado y 10 meses o contado total. F. J. Sapunar. San Lorenzo 315. Tel. 290457.
26|5|F|82007|26|5

ANTISISMICA, B. Bombal, 2 plantas, liv. comedor, c|comedor, escritorio, 3 dormitorios, sala estar, 2 baños, dep. serv., cochera 2 autos, despensa, patio y jardín, vendo al contado, (recibiría depart. céntrico c|parte pago). F. J. Sapunar. San Lorenzo 315. Tel. 290457.
26|5|F|82008|26|5

ANTISISMICA, muy céntrica, p|baja, para profesional, o estudio, médico, compañía; 4 ambientes, depend., dep. serv., y patio. S|garaje. T $ 510.000.000. c|facilidades. F. J. Sapunar. - San Lorenzo 315. Tel. 290457.
26|5|F|82009|26|5

ANTISISMICA, a estrenar, Bº Trapiche. liv. comedor, 3 dormit., demás, garaje y patio. T. $ 350.000.000, con fac. F. J. Sapunar. San Lorenzo 315. Tel 290457.
26|5|F|82010|26|5

ANTISISMICA 2 dormitorios, dependencias, todos los servicios. $ 130.000.000 y facilidades. Nigito Propiedades. Colón 829, Godoy Cruz.
26|5|F|67608|26|5

ATENCION. Contado $ 1.200.000. T. $ 2.200.000, antisísmica, dos ptas. 1º Bº Comercio. Teléfono Puebla. 244043.
26|5|C|655|26|3

ANTISISMICA, bonita, dos dormitorios, living, comedor diario. servicios, gran patio. Ossola vende. Barata. 291304.
26|5|C|671|26|5

ATENCION, vendo varias casas, fincas, lotes. Lamadrid 336. Ciudad. 243820.
26|5|C|664|26|5

AMERICANA planta baja, tres dormitorios, living comedor, comedor diario servicios, garaje doble. Ossola vende. Total pesos 360.000.000. Facilidades. 291304.
26|5|C|671|26|3

B. FERROVIARIO, antisísmica, 2 dorm., patio, parral. Sup. 309 m2. Facilidades. Jorba Inmobiliaria. España 1248, of. 11. Tel. 253595.
26|5|F|82066|27|5

B. EJERCITO de los Andes, Dorrego, antisísmica, 3 dorm., modificada y ampliada, cochera. - Facilidades. Jorba Inmobiliaria. España 1248, Of. 11. T. 253595.
26|5|F|82060|27|5

B. COMERCIO, Villa Nueva, 3 dormitorios. Facilidades. Jorba Inmobiliaria. España 1248, Of. 11. T. 253595.
26|5|F|82054|27|5

BARRIO Supe hermosas casitas, 2-3 dormitorios vendo. Teléfono 217785.
26|5|C|543|26|5

BARRIO Parque, Godoy Cruz, americana, 3 ambientes, escritorio, cochera, entrada vehículos independiente, terreno 340 m2. Contado $ 2.500.000. Facilidades Santa Fe 129, Cdad.
26|5|T|05861|26|5

COMPRA - Vende Benturino: lotes, casas, departamentos, negocios. - Colón 669. Tel. 246927. Lugones.
24|5|F|81699|29|5

COMPRO casa urgente, antisísmica, t|servicios, pavimento. Contado 50%, saldo convenir. Provivienda. Perú 1214. T. 218277 - 255813 - 258054.
26|5|C|568|27|5

CAMPO 2.400 hectáreas canteras yeso a 70 kilómetros ciudad. - Total $ 400.000.000. Anticipo 50% José Federico Moreno 1575.
26|5|F|82041|26|5

CASA precaria con lote 400 metros, calle Paraguay. Anticipo 70.000.000. José Federico Moreno 1575.
26|5|F|82038|26|5

CASA 3 dormitorios, dependencias, metros plaza Las Heras. Anticipo $ 50.000.000. José Federico Moreno 1575.
26|5|F|82037|26|5

COMPRO departamento o casa, buena ubicación, mínimo tres habitaciones, hasta 3.000.000. - Operación inmediata. Teléfono 259349.
26|5|F|82031|26|5

CASA en Ciudad, permuto por igual en Las Heras. Teléfono 259349.
26|5|F|82032|26|5

CASA vendo material, 3 habitaciones, comedor, cocina, baño, patio, Las Heras. Total $ 75 millones contado, facilidades. - Montalto Inmobiliaria. Coronel Díaz 316.
26|5|C|566|26|5-D

CASA modesta $ 30.000.000 y facilidades. Nigito. Propiedades. - Colón 829, Godoy Cruz.
26|5|F|67611|26|5

CASA Barrio SUPE, 3 dormitorios demás dependencias. $ 180 millones y facilidades. Nigito Propiedades. Colón 829, Godoy Cruz
26|5|F|67610|26|5

CASAS construimos, vendemos, financiamos Barrio Jardín Monte Balbano, Godoy Cruz. Aceptamos plan banco; convenir Francica. Av. España 1057, piso 3º, oficina 14. Teléfono 249762. - Mendoza.
26|5|C|566|28|5

DEPARTAMENTO vendemos Godoy Cruz esq. Chile: liv. com., 2 dormitorios, baño, d|servicio. 80 m2. T. m$n. 350.000.000. Facilidades. Permutas. Godoy & Pelaia. Tel. 258543 - 251597.
25|5|F|81818|28|5

DEPARTAMENTO frontal, vendemos s|Emilio Civit, calefacción central. L|comedor, 3 dormitorios, d|servicio. T. m$n. 550.000.000. Facilidades. Acepto otro 2 dormitorios. Godoy & Pelaia. Teléfonos 258543 - 251597.
25|6|F|81820|27|5

DEPARTAMENTO 3 dormitorios, gran living comedor con balcón. Nuevo. Gómez Mansilla. Chile 838. Tel. 290585.
26|5|F|82022|27|5

DEPARTAMENTO en 5ta. Sección vende dueño, reciente construcción, dos dormitorios, living comedor, baño, cocina, lavandería, piso parquet, terraza, tendedero, jardín. Total $ 2.900.000 contado y facilidades. Paso de los Andes 756, Dpto. 7º Teléf. 246270.
26|5|C|618|26|5

DEPARTAMENTO planta baja vendo urgente, Barrio de Comercio, Godoy Cruz. Precio total 150.000.000 con facilidades Nigito Propiedades. Colón 829, Godoy Cruz.
26|5|F|67612|26|5

DEPARTAMENTO c|cochera, Ciudad, 4ª, L|comedor (c|acondicionador aire), 2 dormitorios c|placares, cocina, lavandería. T. $ 2.030.000, facilidades (recibe auto). Provivienda. Perú 1214.
26|5|C|568|26|5

DEPARTAMENTO, amplio y m|lindo, frontal, seminuevo, calle San Juan: amplio l|comedor c|balcón; 3 dormitorios c|placares, 2 baños, cocina c|artefactos. d|servicio. T. $ 4.800.000, facilidades o permuta p|casa b|ubicada. Provivienda. Perú 1214.
26|5|C|568|26|5

DEPARTAMENTO monoblock Mitre, impecable, living, dormitorio, regio baño, $ 140.000.000. - T. 221252.
26|5|C|447|28|5

DEPARTAMENTOS Barrio Cano y pleno centro, vendo. Funes. Teléfono 216938.
26|5|C|687|26|5

EN 6ª SECCION, terreno chico, interno, con 4 ambientes refaccionables, 65 millones con 45.000.000. - Urgente. Alfredo Baccarelli. Paso de los Andes 1517. 251398.
26|5|C|393|26|5

EN G. CRUZ, Barrio Suárez, calle Montes de Oca, lote 205 metros, 11,53 frente, pavimento, 32.000.000. - Facilidades. Alfredo Baccarelli. Paso de los Andes 1517. 251398.
26|5|C|393|26|5

EN G. CRUZ, Barrio Metalúrgico, detrás San Ignacio, precioso chalet 3 dormitorios, entrada vehículos, patio, 260.000.000. Facilidades. Alfredo Baccarelli. Paso de los Andes 1517. 251398.
26|5|C|393|26|5

EN LA MEJOR ubicación, 2 departamentos, 3 dorm., 2 baños, cochera y calefacción central, p|frontal, finas terminaciones precio fijo e inamovible. Entrega inmediata. Unicos en Mendoza. Canizo Puebla. T. 247949.
26|5|F|81991|26|5

ESQUINA Bandera de los Andes y Victoria, Villa Nueva, vivienda, salones comerciales, venda 360 m2. Tel. 260428.
26|5|F|82035|27|5

EN GODOY CRUZ, antisísmica 4 dormitorios, dependencias. Vendemos. Córdoba 154, Ciudad.
26|5|F|82014|26|5

EN LAS HERAS, casa 3 dormitorios, garaje. Vendemos facilidades, Córdoba 154, Ciudad.
26|5|F|82016|26|5

FINCAS, zona Este, parral, viña, frutales. Vendemos facilidades. - Córdoba 154, Ciudad. Teléfono 254996.
26|5|F|82015|26|5

FINCA en Buena Nueva, sobre carril G. Cruz, 9 Has. viña y parral, der. agua y pozo 6" electrificado, pileta 1.000.000 litros, casa, herramientas, $ 7.800.000. Vende J. Cecco. Colón 617, Mza. 243330.
26|5|F|81997|26|5

FINCA 12 hectáreas, ruta asfaltada, Jocolí, 5 de parral y viña, 2 casas. Total $ 250.000.000. Anticipo 50%. José Federico Moreno 1575.
26|5|F|82045|26|5

FINCA Ruta 40, Ugarteche, 6 Has. parral, buena casa. T. $ 3.500.000. Gómez Mansilla. Chile 838. Teléfono 290585.
26|5|F|82019|26|5

FINCA recibo por lote 1.000 m2. Centro. Gómez Mansilla. Chile 838.
26|5|F|82020|26|5

FINQUITAS varias vendo, viña y chacra, carca ciudad. López de Gomara 698. Villa Nueva.
26|5|F|82114|26|2

FINCA 14 Has. Catitas, 5 viña, resto semi parejo, pozo 6", álamos. Oportunidad. $ 200.000.000, mitad contado y 2 años. T. 247906.
26|5|F|82120|27|5

LOTE 1.000 m2. céntrico, permuto por finca. Gómez Mansilla. - Chile 838.
26|5|F|82021|26|5

LOTE, Ciudad, para proyecto importante, esquina, 600 m2. bien ubicado, vendo. F. J. Sapunar. San Lorenzo 315. Tel. 290457.
26|5|F|82004|27|5

LOTE, primer Bº Trapiche, 230 M2., vendo contado y 6 meses. F. J. Sapunar. San Lorenzo 315. Tel. 290457.
26|5|F|82011|26|5

LOTES Avda. Acceso frente al Cóndor, 15 m. por 39; otro 6ª s|Rodríguez; otro diez cuadras Hospital Ferroviario, 10x30 m. - Jorba Inmobiliaria. España 1248, Of. 11. T. 253595.
26|5|F|82064|27|5

LOTE vendo Alem 1450, Godoy Cruz. Superficie 460 m2. Convenir: Francica. Avda. España 1057 piso 3º, oficina 14. Mendoza. - Teléfono 249762.
26|5|C|566|28|5

LOTE, Ciudad, Av. España, 230 M2., esquina, vendo con Fac. F J. Sapunar. San Lorenzo 315. Tel. 290457.
26|5|F|82012|26|5

LOCAL para negocio, Ciudad. 30 M2. otro 60 M2. Vendo contado, recibo lote bueno. F. J. Sapunar. San Lorenzo 315. T. 290457.
26|5|F|82013|26|5

LOTE vendo 10 x 45. Silvano Rodríguez 4443. Villa Nueva.
26|5|F|82115|26|5

LOTE Dorrego sobre Adolfo Calle, esquina, $ 80.000.000. Ameghino 1622. Godoy Cruz.
26|5|F|82118|27|5

PARTICULAR vende lote 275 metros a 100 mt. Ruta Panamericana. Barrio Trapiche. Tratar: Manz. K 1º Bº Vandor. G. Cruz.
25|5|C|496|26|5

PERMUTO casa 3 dormitorios, 2 salones, 4ª Sección, por casa menor precio. José Federico Moreno 1575.
26|5|F|82044|26|5

QUINTA Sección s|Martín Zapata, casa planta baja, Dpto. planta alta, entrada independiente, terraza, garaje. Facilidades. Jorba Inmobiliaria. España 1248, Of. 11. T. 253595.
26|5|F|82062|27|5

RESIDENCIA Chacras de Coria. Chalet de categoría, 3 dormitorios, dos baños, garaje p|2 coches. Un Dpto. interno. Una quincho 95 m2. Calefacción central. Riego por aspersión. Pileta natación. Sup. 4.100 m2. jardines Ideal p|familia, restaurante o boite. Permuta p|casa categoria en 5ª ó 6ª sección. Jorba Inmobiliaria. España 1248, Of. 11. Tel. 253595.
26|5|F|82058|27|5

SAN JOSE, calle Fray L. Beltrán, a un paso Carril Nacional, 5 habitaciones, garaje, dos patios, construcción mixta. Sup. 663 m2., los fondos limitan c|lote, con tinglado, pieza altillo, salida otra calle. Sup. 285 m2. Se vende total o separado. Facilidades. Jorba Inmobiliaria. España 1248, Of. 11. T. 253595.
26|5|F|82056|27|5

SALON esquina 6,50 x 13, sótano, Las Heras. T. $ 1.800.000, facilidades. Provivienda. Perú 1214.
26|5|C|568|26|5

SAN Martín, sobre Ruta 7, urgente vendo 3.800 mts. con galpón antisísmico y parral. Total pesos 150.000.000 m/n. Facilidades. Teléf. 247906.
26|5|F|82116|27|5

TUNUYAN, pleno centro vendo casa y galpón, todos los servicios, convenir: Francica. Avda. España 1057, piso 3º, oficina 14. Teléfono 249762, Mendoza.
26|5|C|566|28|5

VENDO lote 200 m2. a pocos mts. del puente Olive, tratar Revolución de Mayo y Talcahuano, Gomería, Godoy Cruz.
25|5|C|482|27|5

VENDO departamento todos servicios, total 85.000.000. Plan a convenir. Ramírez 2652, Cdad.
26|5|C|381|26|5

VENDO lotes sobre Costanera y Zapata. 18.000 el m2. Ver Rondeau 348.
26|5|C|569|26|5

VENDO, General Alvear, chalet para residencia y galpón para depósito en Diagonal Pellegrini. Tratar: Godoy Cruz 37. Tel. 2882. General Alvear.
23|5|F|81621|30|5

5ª SECCION vendo magnífico chalet 1 planta, con calefacción central, 4 dormitorios, 3 baños, dependencias servicios, demás comodidades, cochera, jardín, 300 m2. cubiertos. Inf. J. Cecco. Colón 617, Mza. 243330.
26|5|F|81999|26|5

Compras y Venta de Negocios en General

ATENCION, vendo varios negocios con facilidades. Lamadrid 336. Ciudad. 243820.
26|5|C|664|26|5

AUTOSERVICE - mercado, buen precio y ganancias, con, sin vivienda. Interesado hablar 243206.
26|5|C|686|26|5

DESPENSA, con vivienda en alquiler. Vendemos facilidades. - Córdoba 154. Ciudad.
26|5|F|82017|26|5

DESPENSA con vivienda, esquina, bajísimo alquiler, mercaderías, maquinarias, vendo por viaje urgente. Anticipo 30.000.000. Facilidades. Urquiza 127. Oficina 12.
26|5|C|679|26|5

MERCADOS varios con vivienda, G. Cruz - Cdad. - Las Heras. - Anticipos desde 25.000.000. Recibo automóvil. - José F. Moreno 1575.
26|5|F|82042|26|5

MERCADO con propiedad - maquinarias. - Total 150.000.000. - Anticipo 50 por ciento. - José F. Moreno 1575.
26|5|F|82043|26|5

PIZZERIA - comedor, trabaja todo el año, hay vivienda. Interesado tratar Sargento Cabral 269. Ciudad.
26|5|C|686|26|5

ROPERIA, con mercadería, instalaciones, teléfono, ubicación céntrica. Gran oportunidad. - Jorba Inmobiliaria. España 1248, Of. 11. T. 253595.
26|5|F|82052|27|5

REGIO negocio casi único, vendo por no poder atender. - 217785.
26|5|C|543|26|5

TRANSFIERO locales céntricos sobre avenida Las Heras. Ancor Inmobiliaria. - 259797.
26|5|C|455|26|5

Compra y Venta de Muebles

A. BENTURINO Tel. 244335-248730 ofrezca muebles, antigüedades, artículos en general. Colón 669.
3|3 Pte

A. SELLA, Tel. 247447 - Martillero. Tiburcio Benegas 776, ofrezca muebles, artículos hogar, máquinas usadas; dinero en el acto.
11|2|F|6972 Pte.

A. AMITRANO - Martillero. Teléfono 247711, Aristides Villanueva 332, ofrezca muebles, antigüedades, maquinarias artículos generales. Pagamos mejor. Anticipamos dinero.
9|6|F|2375 Pte

A $ 35.000 líquido finos dormitorios, comedores y modulares en fábrica de muebles La Universal. Confraternidad Ferroviaria 585, altura Paraguay 3100. Ciudad. T. 253931.
21|5|T|05787|27|5

PLACARDS y modulares se hacen a medida, carpintería en general. Confraternidad Ferroviaria 585, altura Paraguay 3100. Ciudad.
18|5|T|05614|1|6

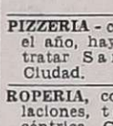

Compra y Venta de Automotores y Cubiertas

ANDES AUTOMOTORES
Roberto Wainsztein
O'Brien esquina Alberdi
SAN JOSE

Renault 4 S 1975	$ 290.000
Renault 12 1974	$ 380.000
Rural Fiat 128 1974	$ 290.000
Furgón Citroen 3CV 1971	$ 140.000
Cupé Torino 1970 ...	$ 295.000
Renault 6 1970	$ 170.000
Rural Fiat 1500 1966	$ 170.000
Camioneta Chevrolet 1966	$ 150.000
Rambler Classic 1965	$ 140.000
Rural Rambler 1965 .	$ 160.000
Estanciera 1965	$ 120.000
Renault 1964	$ 65.000
Rastrojero 1960	$ 170.000
Ford Taunus 1958 ..	$ 85.000
Jeep IKA carrozado 1958	$ 85.000
Ford 1938	$ 48.000
Moto D.K.W. 1965 ..	$ 20.000

Y FACILIDADES A 15 MESES o PERMUTO 6 % interés mensual. Planes especiales a Empleados Públicos, Policiales y Bancarios.

26|5|F|81989|26|5

A RADIADORES Vigil, reparaciones calefacciones, stok completo recambios. Saavedra 1000. Continuación Garibaldi, San José. Tel. 258651.
6|5|C|920|4|6

A VENDEMOS, permutamos; Automóviles, Pick-Ups, Jeeps, Rurales. Camiones Diesel, nafteros: volcadores, ruteros. Equipos ruteros, acoplados, ómnibus. Todas las marcas, modelos, necesidades, posibilidades. Visite gigantesca exposición. Miguel Angel Riccieri. San Luis 540.
18|5|C|384|30|5

A - CHEVROLET Super Sport 74; cupé Chevy 71; Multicarga Fiat 1974, vendo, permuto. José Vicente Zapata 236.
26|5|F|82050|27|5

A - FIAT 600, 73, impecable, vende particular. Paso de los Andes 2254. Godoy Cruz.
26|5|C|585|30|5

A - FIAT 600, 1973, particular vende, muy buen estado. Paso de los Andes 2254. Godoy Cruz.
26|5|C|585|30|5

A - CAMIONETAS: Chevrolet modelo 72, 69, 68, 67 y 64 con cúpula, con interés 6 % mensual. Facilidades. Permutas. San Miguel 1885. Las Heras.
26|5|C|566|26|5

A DODGE 1500 - 1975; Fiat IAVA 1975; Fiat 125 - 1974; Renault R 12 - 1973 vendo permuto José Vicente Zapata 236 Mendoza.
26|5|F|81048|27|5

AMI 8 - Mod. 1972, nuevo vendo particular - San Martín Sur 1107 - G. Cruz.
23|5|F|67525|27|5

ATENCION: trámites de cambio de radicación desde Bs. As., Córdoba, San Juan, San Luis, pagos de patentes a Mendoza. Bajas de chapas, financiamos su trámite. San Martín 3258. Cdad. Mza.
25|5|C|508|27|5

AUTOMOVIL Peugeot 504, 71, vendo, permuto, facilidades. 9 de Julio 2209.
26|5|C|653|26|5

AUTOMOVIL Renault R-12, 1972, vendo, permuto. Facilidades. - 9 de Julio 2209.
26|5|C|653|26|5

APROVECHE, apuradísimo Renault 12, 73, impecable, vendo. Acepto lote o auto. Teléfono 259349.
26|5|F|82034|26|5

AUTOMOVILES Chevrolet modelo 67; Super de lujo modelo 65, 4 L modelo 67, 66, 65 y Fiat Familiar modelo 65, con interés 6 % mensual. Facilidades. Permuto. San Miguel 1885. Las Heras.
26|5|C|566|26|5

ATENCION, vendo cupé Torino 73; Kaiser 61, nuevitos. Lamadrid 336. Ciudad. 243820.
26|5|C|664|26|5

BORGWARD 1962 impecable. Precio total 199.000. Facilidades. Entre Ríos 208.
26|5|C|426|26|5

CUPE GTX vendo o permuto. Facilidades. San Luis 285.
26|5|C|674|27|5

COMPRAMOS: Automóviles, Pick-Ups, camiones. También tractores, máquinas viales, equipos agrarios. Cualquier marca, estado. Aceptamos consignaciones. Miguel Angel Riccieri. San Luis 540.
18|5|C|384|30|5

CAMION Bedford 1957, con motor 1965, muy buen estado, permuto y facilidades. O'Brien y Alberdi. San José.
25|5|F|81932|26|5

CAMION Mercedes 1961, muy buen estado, cargas generales, recibo permuta Rastrojero, auto chico. Cervantes 1617. G. Cruz.
25|5|F|67613|26|5

CITROEN 2CV m|69, impecable; r|permuta y grandes facilidades. San Martín 401. Godoy Cruz.
26|5|F|67561|28|5

CUPE Torino 1971 impecable urgente. Patricias Mendocinas 690. Tel. 291846.
26|5|C|677|26|5

CAMIONETA Chevrolet 1966, una joya y Renault 70-1093 impecable. Olegario Andrade 641. Ciudad.
26|5|C|691|26|5

CUPE Chevrolet 71 de lo bueno lo mejor. Olegario Andrade 641, de 9 a 20.
26|5|C|691|26|5

CAMIONETA Chevrolet 74 nuevita, pocos kilómetros. Olegario Andrade 641. Ciudad de 9 a 20.
26|5|C|690|26|5

CIRCULO Citroen 21 cuotas vendo. Tel. 256753. Hor. Com.
26|5|C|348|26|5

CUPE Torino T. S. 73, nueva, vendo, permuto. Facilidades. 9 de Julio 2209.
26|5|C|653|26|5

CHEVROLET 72 camioneta, impecable. Permutas varias. Olegario Andrade 641. Ciudad. De 9 a 20.
26|5|C|691|26|5

FIAT 128, 1973, flamante y cupé 125|73. Permuta. Facilidades. Entre Ríos 208.
26|5|C|426|27|5

FORD Falcon m|70-72, impecables; r|permuta y grandes facilidades San Martín 401. Godoy Cruz.
26|5|F|67567|28|5

FIAT 600 m|65, nuevo; r|permuta y grandes facilidades. San Martín 401. G. Cruz.
26|5|T|67564|28|5

AUTOMOVILES

OPEL K-180 75
CUPE CHEVY 74
Serie 2, negro embajada c/aire acond.
CHEVY 71-74
Super 230
RURAL FIAT 128 . 74
gris y bordó
CHEVROLET 74
400 SS, naranja
RURAL FIAT 125 . 73
gris
FIAT 600 .. 69-73-74
CHEVROLET .. 71-72
Special, varios colores
FIAT 128 IAVA .. 72
gris
PEUGEOT 404 GL . 72
celeste
RENAULT 12 72
varios colores
FIAT 128 72
varios colores
DODGE 1500 72
blanco
CHEVY SS .. 70-71-72
varios colores
CUPE CHEVY SS .. 70
amarillo
FORD FALCON .. 68
De lujo
OPEL REKORD .. 67
amarillo
VALIANT II 63
verde
PEUGEOT 404 63
blanco

PERMUTAS Y FINANCIACION

CARLOS LUJAN WILLIAMS S.A.
CHEVROLET DESDE 1925
GUTIERREZ 461 CDAD.

26|5|F|81974|26|5

LICITACIONES

Ministerio de Economía
Corporación de Empresas Nacionales
Gas del Estado
Licitación Pública Nº 11/76

Apertura 15/6/76 a las 10 hs.

Llámase a LICITACION por la adquisición de:
70 CUBIERTAS 650 x 16 de 6 telas.

Las firmas interesadas en presentar propuestas podrán retirar el pliego respectivo en oficinas de División Compras, sita en calles Las Tipas y Santiago del Estero, Godoy Cruz, Mendoza, en horario de 7 a 13 en días hábiles.

VALOR DEL PLIEGO $ 50.-
(CINCUENTA PESOS)

21|5|F|80902|28|5

BANCO DE MENDOZA
LICITACION Nº 53/76-342

PROVISION Y COLOCACION DE CARTELES
AG. SARMIENTO - SAN RAFAEL - Mza.
LETREROS FRONTALES Y LETRERO LIBRETAS DE AHORRO

APERTURA: Día 10 de Junio de 1976, a las 11 HORAS.
VALOR DEL PLIEGO: $ 200 (PESOS DOSCIENTOS).
PLIEGOS E INFORMES: Dpto. Compras y Licitaciones del Banco (Gutiérrez 51 - Subsuelo - Mendoza).

26|5|F|81977|27|5

PODER JUDICIAL DE LA NACION
JUZGADO FEDERAL DE PRIMERA INSTANCIA DE LA CIUDAD DE MENDOZA

Llámase a licitación pública Nº 49/76 para el día primero de junio próximo, a las doce horas, con el objeto de contratar la locación de un inmueble destinado a instalar la sede de la Secretaría Electoral.

APERTURA, PLIEGOS E INFORMES: JUZGADO FEDERAL DE PRIMERA INSTANCIA DE LA CIUDAD DE MENDOZA, calle Las Heras 146, Mendoza.

HORARIO DE ATENCION AL PUBLICO: De ocho a trece horas, de lunes a viernes.

Mendoza, 13 de mayo de 1976. 20|5|F|80327|26|5|A

MINISTERIO DE ECONOMIA
Corporación Empresas Nacionales
YACIMIENTOS PETROLIFEROS FISCALES
Administración Mendoza

Licitación Pública AM Nº 1.301

Proyecto completo, provisión y montaje de una planta generadora de vapor "1" en zona industrial - Luján de Cuyo - Administración Mendoza.

Apertura: Día 14 de junio de 1976, a las 11 horas, en calle Salta 672, Godoy Cruz, Mendoza.

Valor del pliego: $ 200,00.

20|5|F|80363|29|5

VENDO 4-L 1967, contado total $ 20.000.000. Chubut 1829. Barrio Trapiche. Godoy Cruz. Teléfono 226120.
25|5|T|05858|26|5

VENDO Chevrolet 41 buen estado. 25 de Mayo 1343 Las Heras.
26|5|C|346|26|5

VENDO Willys 46 a toda prueba. San Miguel 799. Las Heras.
26|5|C|359|26|5

VENDO Fiat 1100 modelo 63, buen estado y Ford 40. Recibo permutas. Ituzaingó 2267. Ciudad.
26|5|T|3881|26|5

4 CUBIERTAS usadas 560 x 13, $ 5.000. Perú 515. Las Heras.
25|5|C|566|26|5

Ventas Varias

A FABRICA estanterías Morwin, ofrece mejor calidad, precio y financiación, vitrinas, mostradores, sillas, escritorios. Alto S. R. L., San Martín 520, Godoy Cruz, Tel. 220308.
3|5|C|102|1|6

A - OFERTAS: Estantería metálica de 1,80 x 2 mts.

SOMECA s.a.
SOCIEDAD MENDOCINA DE CALES Y AFINES
HIERRO
⌀4,2 m.m. $ 133.--la barra
⌀6 m.m. $ 292.00 la barra
⌀8 m.m. $ 430.00 la barra
CEMENTO BLANCO OSO
CAÑOS GALV.
SANITARIOS
Toda la Línea:
GRIFERIA - PLOMO
CLAVOS - CAL VIVA
e HIDRATADA
BOTIQUINES
Motosierras ALPINA
MAGIO
Precios y planes especiales a empresas constructoras y revendedores
URQUIZA 357-MENDOZA
TELEF. 250158
Y PROXIMAMENTE TAMBIEN EN PARAGUAY 2532/44 MZA.
26|5|F|26|5

ORO
JOYERIA BASSO
PAGO $ 86.000 Gr. Of.
RESCATO POLIZAS
SAN JUAN 1359
25|5|C|511|31|5

LOPEZ HNOS.
Empresa de Transporte de Carga Pesada
UNIDADES EQUIPADAS CON RADIO TRANSMISOR
LA PLATA 288 - MZA.
TEL. 251015 - 250544
GRUAS GIRATORIAS a 360º para 40 Tº con Pluma de 35 mts. de altura con plumín.

GRUAS MOVILES Para el movimiento de Maquinarias y Bultos de cualquier tonelaje.
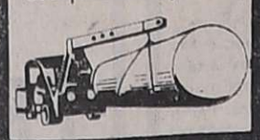
CARRETONES Y BOGUES Con capacidad hasta 90 Toneladas para el transporte de todo tipo de maquinarias.

SEMIRREMOLQUES PLAYOS Para el transporte con carga de hasta 30 mts. de largo.

AUTOELEVADORES Para movimientos de bultos hasta 5 toneladas.

MAGIO

Compañía **Nebék s.a.**
NECESITA
PERITO MERCANTIL
Operador AUDIC 1513
SE REQUIERE:
* Edad 25 a 30 años.
* Capacidad acreditada en la especialidad.
* Amplias referencias.
SE OFRECE:
* Sueldo superior a convenio
* Relación de dependencia
* Leyes sociales.
ENTREVISTAS PERSONALES:
8.30 a 12.30 y 16 a 20 horas.
BELGRANO 1639 — GODOY CRUZ — MENDOZA
26|5|F|82122|26|5

¡ORO!
SUPERAMOS TODA OFERTA...
—Compruébelo—
SAN MARTIN 960
SAN MARTIN 1070
SARMIENTO 45 Loc. 16

PERITO/A MERCANTIL
Con experiencia y recomendación necesita Transportes Mar Cantábrico. - JUAN GUALBERTO GODOY 1057. Dorrego - Guaymallén - Teléfono 291238. 26|5|C|412|26|5

ALQUILAMOS — VENDEMOS
LAVADERO DE AUTOMOVILES
Excelente clientela y céntrica ubicación. Alquilamos 1.000 mts2., de galpón para depósito.
Informes: CORDOBA 154 - CIUDAD - MENDOZA - TEL. 254996
26|5|F|81984|26|5

Importante Empresa Ramo Alimentación
INCORPORA
1 — **Vendedores placistas para el Gran Mendoza.** (Búsqueda Nº 051).
2 — **Viajantes para el interior de la Provincia.** (Búsqueda Nº 065).
3 — **Viajantes con residencia en San Rafael y/o General Alvear.** (Búsqueda Nº 087).
4 — **Promotor de ventas para la provincia de San Juan.** (Búsqueda Nº 096).
Los interesados para los puestos 2, 3 y 4 deberán poseer coche en muy buenas condiciones.
Serán atendidos en el Gran Hotel Sussex, Sarmiento 250, los días 28 y 29 del actual, de 9 a 12 y 16 a 20 horas. Deberán traer sus antecedentes personales y comerciales en carta manuscrita, mencionando Nº de Búsqueda y de teléfono.
Las retribuciones están basadas en excelentes comisiones; premios por mayor facturación; gastos totalmente pagos. La tarea es full time y con relación total de dependencia.
25|5|C|200|26|5

MOTOR PERKINS
140 H.P. Nuevo, 0 Km.
Completo con todos sus accesorios vendo precio de lista y facilidades.
DON BOSCO 40
22|5|C|623|26|5

BOMBAL
1 planta, tipo Californiano, escritorio, 3 dormitorios, liv. comedor, dependencias servicio, patio, jardín 340 m2. Vendo: J. Cecco - Colón 617 - Mendoza - Teléfono 243330.
26|5|F|81992|26|5

CARNEOS...?
EL CHANCHO lo pone usted y nosotros el ají, pimienta, pimentón, orégano y el condimento que necesite para su carneo. — TORRAICO. A. Calle 42, Dorrego.
16|5|F|69052|26|5|A

GIRO S.A.
Adherido Cámara Comercio de Madera
DISPONEMOS DE:
LAUREL
ESTACIONADO
VIDELA CASTILLO 289
TEL. 220060 - LAS HERAS

LOCAL
CENTRICO
155 mts. planta baja y entrepiso
— VENDEMOS —
LAVALLE 139 — MENDOZA
26|5|F|81985|26|5

PASTAS Y ACEITES EMULSIONABLES
SANCHEZ y SANTOS S.A.
YAPEYU 104
TEL. 258069 y 258908 - SAN JOSE - MZA.

AVISOS CLASIFICADOS

(Viene de la Pág. anterior)

Ventas Varias

FABRICA de muebles vende camas españolas y americanas. Precios especiales a muebleros. Camitas 1 plaza desde $ 2.000 y 3.000. San Martín 2341. Las Heras Vea y compruebe. 25|5|C|182|29|5

HELADERA 11 pies, $ 38.000. Lavarropas paleta $ 14.500, nuevo, vendo. Sulpacha 720, Ciudad. 26|5|C|695|26|5

LADRILLOS huecos para muros y techos. Precios y calidad. Teléf. 259524. 21|5|C|159|28|5

LIQUIDO fuego de comedor pesos 25.000. Lamadrid 336. Cdad. Tel. 243820. 26|5|C|664|26|5

RETAPIZO sillas, sillones, divanes, almohadones, Capezzone, Brasil 137, Tel. 290019. 27|4|C|608|28|5

TEKNE 4 - 35, Elite - Cuadrato; contado únicamente, 13.000.000 de pesos. Bº S.U.P.E. - Manz 17. Casa 16 - Godoy Cruz 25|5|C|364|26|5

TANQUE de 6.200 litros vendo, doy facilidades. O'Brien esquina Alberdi. San José. 25|5|F|81936|26|5

USADOS camas turcas, livings, Arts. hogar. Teléf. 256855. Corrientes 452. 25|5|C|349|31|5

VENDO fotocopiadora "3M" nueva, automática, último modelo Pellegrini 1154, Godoy Cruz. 22|5|C|657|26|5

VENDO muebles y maquinarias de despensa y verdulería. - O'Higgins 1870. Godoy Cruz. 25|5|C|357-58|26|5|D.

VENDO caja 3 velocidades, carburador, múltiples escape y admision, todo para Chevrolet Super. Total 3.500.000. Joaquín V. González 1090 - Godoy Cruz. 25|5|F|81869|26|5

VITRINAS para mercería exhibidoras usadas desde $ 8.000. San Martín 2071, Ciudad. 25|5|C|492|27|5

VENDO 2 finísimos escritorios madera y otros muebles de oficina, José F. Moreno 1407. C. 25|5|F|81957|30|5

Compras Varias

"A-A". AMITRANO - Martillero, Tel. 247711. Arístides Villanueva Nº 332, ofrezca muebles, antigüedades, maquinarias, artículos generales. Pagamos mejor. Anticipamos dinero. 9|6|F|12224 Pte

A. SELLA, Martilleros, Tel. 247447 Tiburcio Benegas 776, ofrezca muebles, artículos hogar, maquinas usadas. - Dinero en el acto. 11|2|F|36991 Pte

A - BENTURINO - Martillero. Teléfono 248730 y 244335. Av. Colón 669. Ofrezca muebles, antigüedades, artículos de hogar Anticipo dinero. 2|1|F|7828|Pte

COMPRO chatarra, metales, vehículos, maquinarias, motores para desarmar llamar 261743. 16|5|C|695|27|5|D

COMPRO antigüedades, Reloj pared, mesitas, platería, adornos, espuelas y varios. Tel. 258633. 25|5|C|368-69|27|5|D.

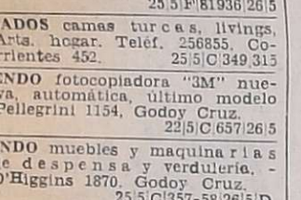

Combinados, Cambiadores y Televisores

CAMBIE el tubo de su televisor y paguelo a crédito. Garibaldi 374. Tel. 248066. 10|8|F|81631|Pte.

Ocupaciones Varias Pedidas

A REVENDEDORES y particulares vendo pulloveres, precio fábrica. Cobo 147, Dorrego. 25|5|C|502|27|5

A PORTERO práctico para edificio propiedad, horizontal. Soltero 30/40 años y referencias. 9 de Julio 1539. 1ro. F. 16|19 hs. 26|5|C|673|26|5

CAFETEROS necesitamos jugosas ganancias, damos bicicleta. Cafetería Lomoro. Urquiza 246. 4|5|C|192|193|3|6|D

CONTRATISTA para 5 Has. viña en Luján, necesito, con referencias. 9 de Julio 2218. 26|5|C|653|26|5

EN CORTO tiempo aprenderá un oficio lucrativo: máquinas y herramientas, tornería, electricidad del automóvil. Fundación E.A.G. - Juan G. Godoy 969 (altura calle Dorrego al 500) - Guaymallén. 18|5|F|69725|31|5

EDITORIAL incorpora vendedores con experiencia en toda la provincia, pagamos las más altas comisiones, con leyes sociales completas, fondo editorial muy amplio, personalmente o por carta a Buenos Aires 404 Ciudad Mza. 26|5|T|05883|26|5

GANE $ 4.000.000 mensuales. Escriba Malabia 384, primero 7, Buenos Aires. 22|5|F|81056|30|5

IMPORTANTE empresa necesita vendedores para visitar comercios, industrias etc. Argentinos ambos sexos mayores de edad y buena presencia y gánese $ 1.500 diarios en sus horas libres. Liquidación inmediata. - Presentarse horario de comercio, San Martín 811 1er. Piso Ciudad. 26|5|T|05860|26|5

NECESITO dos peones albañil. Castelar 998 ciudad horario, 17 a 19. El día 26, colectivo 4. 25|5|C|494|26|5

NECESITO 1|2 oficial gomero. Colón 121 Mendoza. 26|5|C|652|26|5

PODADORES frutales y obreros rurales, Bodegas Güizzo. Micro 20 Terminal Acceso Sudoeste, de tarde. 26|5|C|681|26|5

SE NECESITA pintor al duco. Emilio Civit 144, Ciudad. 25|5|T|05857|26|5

SE NECESITA aprendiz adelantado o 1|2 oficial carpintero. Confraternidad Ferroviaria 585 Ciudad. 26|5|T|05868|27|5

Ofrecidas

OFRECESE secretaria administrativa o cualquier trabajo escritorio. Llamar Teléfono 243200. 26|5|C|423|26|5

Ofrecidos Varios

"EMPRESA CIPOLLETTI"
DESTAPAR CLOACAS
Teléfono 256968
A destapar cloacas, desagües, plomería, gas, instalaciones de calefones, destape instantáneo, con equipo moderno de cañerías de agua caliente. 26|5|C|693|26|5

EMPRESA GODOY CRUZ
DESTAPAR CLOACAS
Teléfono 230269
Atiendo Luján - Maipú, Chacras de Coria. Destapo cañerías de agua caliente con equipos modernos. - Plomería y limpieza de calefones y cocinas. 26|5|C|656|26|5

NUEVA YORK SERVICE
DESTAPE DE CLOACAS
DE URGENCIA
Teléfono 244064
Calefones: limpieza y reparación en el día, instantáneos y térmicos. Sopleteos de cañerías de agua caliente. Plomería, filtraciones. 26|5|C|656|26|5

ENRRI SERVICE
DESTAPE DE CLOACAS
DE URGENCIA
Teléfono 230680
Plomería: sopleteo de cañerías de agua caliente con equipos modernos. Limpieza de calefones. 26|5|C|656|26|5

AA DESTAPAR cloacas, cañerías, calefones, plomería. Tel. 242948. J. B. Justo 564. Godoy Cruz. 20|5|C|869|26|5

"A-CALEFONES" a gas exclusivamente reparamos - Instantáneos y Térmicos. Santa Fe 233 C. - Teléfonos 258853 - 261408. 3|5|C|024|1|6

A DESAGOTE pozos, cámaras sépticas. - Destapes cloacas "La Moderna". - Teléfono 243865. 10|5|C|764|10|6

A PLOMI-GAS: Service urgente calefones, estufas, cocinas, plomería, gas en general. - Instalaciones. Atención permanente. Teléfono 230777. 17|5|C|984|26|5

A BUEN precio, plomero, gasista domicilio, servicio urgente. Tel. 259901. 26|5|C|469|28|5

A HELADERAS, lavarropas, termocalefones, cocinas. Reparaciones. Silva 2938. Ciudad. - Teléfono 250471. 9|5|C|675|7|6

A DESTAPAR cloacas desagüe, plomero arregla calefón, gas. Teléfono 223449. 27|4|C|492|27|5|D.

A DESAGOTE pozos, cámaras sépticas, limpieza cañerías. UNIMEV. Teléfono 261745. 16|10|F|99829 Pte.

A PLASTIFICAR, pulir, encerar pisos madera, pintar casas, colocar parquet. T. 250482. 18|5|C|192|16|6

A SU ELECTRISISTA. - Llame: Tel. 254779. 23|5|C|729|29|5

A DOMICILIO se ofrece plomero, servicio rápido. Tel. 259929 y 220322. 24|5|C|175|28|5

ALBAÑILERIA: general. Refacciones, impermeabilización techos. Trabajos urgentes. Tel. 226015. 26|5|C|669|27|5

CUYO Refrigeración. Reparamos. Pintamos. Heladeras. Lavarropas. Telef. 230533. 21|5|C|75|76|27|5|D

CARPINTERO domicilio arreglo puertas, ventanas, placares, reformas elásticos madera. 258860 20|5|C|956|26|5

COLCHONERO arreglo colchones pullman, de lana y toldos. Tel. 216692. 24|5|C|173|26|5

CIELORRASOS pre moldeados de yeso, rápida colocación, económicos, garantidos, créditos. Teléfono 248874. 25|5|C|421|3|6

ELECTRICIDAD instalaciones, reparaciones, fuerza, presupuestos, disyuntares. Proteg. Tel. 251022 - 244265. 25|5|C|483|29|5

EMPRESA pintura. Precios módicos. Seriedad - Rapidez. Empapelado. Salpicrete. Tel 256348. 25|5|C|386|28|5

GASISTA diplomado, instalaciones, estufas, cocinas, calefones. Máquinas lavar, plomería. Tel. 220032. 24|5|C|174|27|5

PLOMERO, gasista, calefones, estufas, cañerías, filtraciones. Atención inmediata. Precios razonables. - Teléfono 246434. 26|5|C|654|28|5

PINTAMOS empapelamos colocación cielorrasos, salpicrete, arreglo techos, albañilería. 244697 - 240558. 17|5|C|648|28|5

PINTURA y decoración de casas y departamentos. República del Perú 1219. Las Heras. Jorge Griffone. 25|5|C|422|27|5

Educacionales

MATEMATICAS y física, clases a domicilio. Srta. Sánchez. Teléfono 261488. 25|5|C|443|26|5

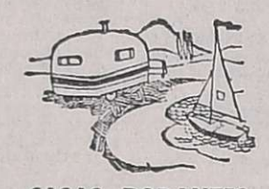

CASAS RODANTES Y EMBARCACIONES

CASILLA rodante, 4 cuchetas, muy buen estado, facilidades. O'Brien esquina Alberdi. San José. 25|5|F|81934|26|5

expo USADOS LUJAN WILLIAMS

COMERCIALES PICK-UPS

CHEVROLET STANDARD 72-75
verde, blanco
FIAT 125 75
Multicarga
CHEVROLET GASOLERA 74
lujo con cobertura
CHEVROLET 73
lujo, amarilla
DODGE D-100 72
motor Perkins 102, verde
RASTROJERO 72
Doble cabina
CHEVROLET 65
con o sin cobertura

CAMIONES

CHEVROLET C-50 71-72
carrozado y volq.
CHEVROLET C-60 71
carrozado, carga general

PERMUTAS Y FINANCIACION

CARLOS LUJAN WILLIAMS S.A.
CHEVROLET DESDE 1925
GUTIERREZ 461 CDAD.
26|5|F|81973|26|5

CASILLA rodante vendo, impecable, 4 cuchetas, radio, baño. Teléfono 252019. 26|5|T|5862|26|5

Academias

APRENDA guitarra en 10 semanas. Comandante Fossa 396. Teléfono 226601. 24|5|C|182|26|5

Pensión y Piezas Amobladas

ALOJAMIENTO caballeros, mensual, quincenal. San Luis 243. Ciudad. 18|5|C|484-85|28|5|A|D.

AMOBLADA habitación, matrimonio solo, derecho a cocina, casa de familia, pleno centro. Tel. 240762. 25|5|T|05876|26|5

ALQUILO pieza y cocina. Roque Sáenz Peña 841. 26|5|C|532|26|5

ALOJAMIENTO en casa fila, para caballeros. España 1927. 26|5|C|504|27|5

APROVECHE hospedaje pleno centro, excelente ambiente. Remedios Escalada de San Martín 2123. 26|5|C|659|26|5

CENTRICA residencial: alojamiento mensual, quincenal, caballeros, matrimonios, estudiantes. Salta 1422. Ciudad. 25|5|C|452|27|5

CASA extranjera media pensión a un caballero. Pascual Toso 294. San José. 26|5|T|5854|26|5

DOY pensión para estudiante o persona sola, frente a Terminal. Tel. 218138. 25|5|T|05859|27|5

DOY pensión a señora o señorita, casa de familia. Tel. 243728. 25|5|T|05864|27|5

RESIDENCIAL de categoría pleno centro da alojamiento matrimonios, empleados, estudiantes. San Lorenzo 19 - Mendoza. 26|5|C|367|26|5

Arriendos y Cambios

A/DUEÑO: Necesitamos casas y departamentos $ 10.000 a 35.000; alquileres reajustables; 2 garantías, depósito. Consultenos sin compromiso. Provivienda. Perú 2114. Teléfs. 218277 - 255813 - 258054. 26|5|C|568|27|5

A $ 18.000.- departamento céntrico con teléfono. Apropiado para familia, consultorio, etc. José Federico Moreno. - San Lorenzo 332. 26|5|C|661|26|5

A $ 12.000.- casa amplia, Las Heras, con gas. José Federico Moreno - San Lorenzo 332. 26|5|C|661|26|5

A $ 35.000.- casa amueblada, Guaymallén, con teléfono. José Federico Moreno. - San Lorenzo 332. 26|5|C|661|26|5

A $ 6.000.- salón con mercadito. Alquílase a quien compre negocio. José Federico Moreno - San Lorenzo 332. 26|5|C|661|26|5

A PROPIETARIOS: Necesito urgente alquilar casas, departamentos para atender numerosos pedidos de nuestros clientes. Castro Raffo Inmobiliaria. Gutiérrez 732, Mza. Tel. 256739. 19|5|F|69974|30|5

A $ 25.000, casa amoblada, teléfono barrio San Ignacio, Godoy Cruz; jardines; liv-comedor, 2 dormitorios, coc.-comedor, cochera, patio. Provivienda. - Perú 1214. 26|5|C|568|26|5

A $ 12.000.- 2 salones 7 x 5 c|vidrieras, e|vehículos, patio, a ½ cuadra O'Higgins, Godoy Cruz Provivienda - Perú 1214. 26|5|C|568|26|5

A $ 30.000, local c|teléfono, Adolfo Calle, 100 metros, c|vidriera, oficina, cocina, patio. Provivienda - Perú 1214. 26|5|C|568|26|5

A $ 25.000.- Casa 6ta. amoblada: 1comedor, 2 dormitorios y dependencias. Provivienda. - Perú 1214. 26|5|C|568|26|5

A LIMA Suárez alquila casa amoblada c|teléfono, inmediaciones barrio Bombal. Patricias Mendocinas 1427. 26|5|F|82024|26|5

A LIMA Suárez alquila casa amoblada, 2 dormits. en 6ª sección Patricias Mendocinas 1427. 26|5|F|82025|26|5

A LIMA Suárez: Alquila casa barrio Bombal, 2 dormits., garaje, $ 35.000. Patr. Mendocinas 1427. 26|5|F|82026|26|5

A LIMA Suárez: Alquila departamento amoblado, 2 dormitorios, $ 20.000. P. Mendocinas 1427. 26|5|F|82027|26|5

A $ 12.000: Oficina s|Espejo 3 x 7,50, teléfono. Provivienda. Perú 1214. 26|5|C|568|26|5

EDICTOS JUDICIALES

EDICTO. — Décimo Quinto Civil. Autos 39.601 "Dcción Prov. Vialidad c/Mariana Funes de Villegas Expropiación. Cita emplaza diez días demandados sucesores herederos interesados terreno ubicado callejón Prado s/n, Dto. Isla Grande - Maipú - superficie 5.574,87 m2. inscripto Registro Propiedad Nº 13.733 Fs. 382 Tº Maipú apercibimiento ser representados Defensor Oficial (Ley 1447/75). - Rodolfo H Puebla, Secretario. 21|5|F|80851|30|5

EDICTO. — Juez Primero Civil San Martín, cita herederos y acreedores de Ramón Enrique Reynoso, comparendo catorce junio diez horas. Pedro Conrado Gianello - secretario. 22|5|F|81120|31|5

EDICTO. — Juez Décimo Juzgado Civil, autos Nº 10.966, "Fiscal de Estado c/Propietarios desconocidos, por expropiación", hace saber que del escrito de demanda se corre traslado a los propietarios desconocidos y a todos cuantos tengan o aleguen derechos reales o contratos sobre el inmueble que se intenta expropiar, ubicado en la calle Juan B. Justo esquina Renato Della Santa, departamento de Godoy Cruz de esta provincia, esquina Noroeste, inscripto el dominio al Nº 1, fs. 215, tomo 13 de Godoy Cruz como 2ª inscripción al folio real, para que comparezcan, fijen domicilio y lo contesten dentro del término de diez días, bajo apercibimiento de ley. Arts. 21, 22 Dec. Ley 6745/57 y 21, 74, 75 y 212 del C.P.D. - Juan Carlos Calderón, Secretario. 21|5|F|80866|30|5

EDICTO. — Caja de Seguro Mutual Ley 1828, cita cinco (5) días beneficiarios Gerónimo Sixto Lescano Riveira para reclamos derechos seguro mutual. Carlos R. Nanclares. Director Gerente Interino. 24|5|C|412|28|5

EDICTO. — Caja de Seguro Mutual Ley 1828, cita cinco (5) días beneficiarios Nicolás Aguer Cuello para reclamos derechos seguro mutual. Carlos R. Nanclares. Director Gerente Interino. 24|5|C|975|28|5

EDICTO. — Juez Segundo Juzgado Civil, Segunda Circunscripción Judicial, Sec. 4, cita herederos y acreedores José Teijeiro, comparendo uno de junio próximo, ocho horas, autos Nº 17.416. Dra. Hirma G. Saso. Elda I. Savoy, Secretaria. 13|5|F|68408|26|5|A

EDICTO. — Juez Décimo Juzgado Civil autos 11155, "Núñez Manuel T. c/Eliana Sepúlveda de Núñez p/divorcio", hace saber a Eliana Mercedes Sepúlveda de Núñez, de ignorado domicilio, que se ha fijado el día ocho de Junio próximo a las once a los fines previstos por el Art. 302 del C.P.C. y que de no concurrir a la audiencia señalada se le corre traslado de la demanda con citación y emplazamiento de veinte días para que comparezca, fije domicilio y responda, bajo apercibimiento de ley (Arts. 21, 74, 75, 167 y 302 del C.P.C.), término que correrá desde el día siguiente al fijado para la audiencia de reconciliación. Sobre raspado y entre líneas "ocho de junio" vale. - Juan Carlos Calderón, Secretario. 26|5|C|480|4|6-A

EDICTO. — Juez Segundo Juzgado Civil, cita herederos, acreedores Félix Edmundo Villanueva y Juana Berta Videla, comparendo catorce junio, once treinta horas. Expte. Nº 104.101. Mendoza, 20 mayo 1976. Eduardo O. Giménez, Secretario. 26|5|C|713|8|6-A

EDICTO. — Caja de Seguro Mutual ley 1828, cita cinco (5) días beneficiarios Francisco Américo Videla Videla para reclamos derechos seguro mutual. Carlos R. Nanclares, director gerente interino. 26|5|C|430|30|5

EDICTO. — Juez Trece Civil, cita herederos y acreedores Víctor David Domínguez, comparendo dos de julio próximo doce y treinta horas. Expte. Nº 72.270. Rodolfo César Adam, Secretario. 26|5|C|709|8|6|A

EDICTO. — Expte. D. G. I. 112820 Alguacil Hnos. perforarán su propiedad en Agrelo, Luján, 0,00-100 m. Antepozo y 100 m.-170m. diámetro 12". Empresa perforadora Tecnicagua S. A. 26|5|C|377|27|5

EDICTO CONCURSO. — Juez Octavo Civil hace saber que en autos Nº 39.651 "Sucesión de Luis Victor Giordano p|concurso preventivo" se ha dispuesto prorrogar hasta el 4 de octubre próximo a las nueve horas la Junta de Acreedores, que se realizará en la sede del Juzgado con los acreedores que concurran; fijándose plazo hasta el 16 de agosto próximo para que los acreedores que no lo hubieren hecho, procedan a solicitar al Síndico la verificación de créditos. - Oscar W. Tello, Secretario. 26|5|C|520|30|5

EDICTO. - De remate. Juan Carlos Vila, martillero público, matrícula Nº 979, orden Cuarto Juzgado Civil, autos 70.295, caratulados: "U.T.M.A. Coop. Cred. Ltda. c/Nicolina Meo de Celeste y Ot. Ej. Hip.", 3 de junio próximo, once horas, frente Secretaría Tribunal, Palacio Justicia, Piso 2º, rematará inmueble ubicado departamento Junín, Mendoza, distrito 3 Acequias, calle La Virgen s/n., constante, superficie de "cuatro hectáreas, cuarenta áreas, setenta y cinco metros, dieciseis decímetros cuadrados". Límites y medidas: Norte, con Antonio Ventura en 401,85 cms.; Sur, con Francisco Giagnoni, en 402,90 cms.; Este, con calle La Virgen en 117,35 cms.; Oeste, Eliseo Estévez en 104,15 cms. Inscripciones: Propiedad Raíz, 7194 Fs. 485 T. 47, Junín, nombres Nicolina Meo de Celeste, Josefa Estela Celeste, Cristina Celeste, Guillermo Pedro Celeste, Vito Celeste, Hugo Celeste y Pascual Raúl Celeste. Padron Territorial, 4737. Irrigación, Padrón General 79081-PP-103. Plano 485 C/A Código 2318, Junín. Derecho definitivo, totalidad de la propiedad. Seguro Agrícola, padrón 19767. Deudas: Contribución Directa años 1968/75, $ 5.986,79 al día 15-4-76. Seguro Agrícola, pesos 852,51. Juicio autos 8193, Juzgado de Paz 3ª Circunscripción Judicial. Irrigación, años 1971/74. Plan Pago M-62, resolución 1632/74, año 1975, $ 1.744,12; Rec. 75%, $ 1.308,09 y año 1976, $ 7.278,36, total $ 10.330,57, año 1976, sujeto a reajuste y recargos. Gravámenes: Una hipoteca 1er. grado, favor Unión de Talleres Mecánicos y Anexos, Coop. de Crédito Ltda., por $ 268.417,30; embargo de autos Exp. 70.295, 4º Juzgado Civil y Exp. 5.079, caratulados: "Carlos Luján Williams S.A.C.I.F. c/Pascual, Raúl y Vito Celeste p/Ej. Prend.", ante el 10º Juzgado Civil. Mejoras: Posee una casa habitación modesta de adobes, con 3 habitaciones, un comedor, "galería" cerrada con vidrios, pisos portland, cocina, techos de caña y barro, pequeño parral, sin agua potable, posee conexión eléctrica. Actualmente habitada por una familia, segun acta Fs. 67 Vta. y 68 de autos, en carácter de contratista y mensualizados. Con respecto al viñedo actualmente ha desaparecido por falta de atención de trabajos de cuidado y mantenimiento y retiro de alambres. Base: $ 148.841, el 70% del avalúo y al mejor postor, seña 10%, comisión 3%, dinero en efectivo acto de la subasta, resto una vez aprobada la misma. Títulos agregados expediente, donde podrán ser consultados, no admitiéndose reclamo ni cuestión alguna, con posterioridad al remate por falta o defectos de los mismos. Fotocopias plano aprobado Consejo Loteos e Irrigación. Notificación: Por este se notifica acreedor hipotecario y todo aquel que se considere con derechos para que ejerzan los mismos. Informes: Secretaría Tribunal y|o domicilio martillero, Colón 251, Ciudad. Juan Carlos Vila L. Martillero público. Mat. 979. 12|5|C|417|26|5|A

EDICTO. - Juez Décimo Juzgado Civil cita herederos y acreedores de Herminia del Carmen Castro de Vargas y Norberto José Vargas, comparendo catorce de junio próximo nueve horas. Expte. 10.936. Juan Carlos Calderón. Secretario. 13|5|C|780|26|5|A

EDICTO. - Juez Civil de Rivadavia cita herederos y acreedores "Carmen Felipe Salomón", comparendo dieciocho de junio próximo, once horas. Autos 653. - Francisco D. Simón. Secretario. 13|5|F|68596|26|5|A

EDICTO. — Juez Civil de Rivadavia cita herederos y acreedores Enrique Eloy Toro, comparendo nueve de junio próximo, doce horas. Autos Nº 432. Francisco D. Simón. Secretario. 17|5|C|213|28|5|A

EDICTO. — Juez Sexto Jdo. Civil. Secret. Nº 6, cita herederos y acreedores de: Laureana Isabel Nazar Vda. de Ochoa, comparendo uno de junio próximo a las diez horas. Expte. Nº 84.523. Mendoza, 2 de abril de 1976. Alberto J. Sacchi Yori. Secretario. 17|5|C|32|28|5|A

EDICTO. — Juez Décimo Tercer Juzgado Civil, cita herederos y acreedores de Ramón Rito González, comparendo 7 de junio próximo doce y treinta horas. Rodolfo C. Adam. Secretario. 17|5|C|54|28|5|A

EDICTO. — Juez Sexto Jdo. Civil, Secret. Nº 6, cita herederos y acreedores de Fernando Luis Florio, comparendo trece de julio próximo a las once horas. Expte. Nº 84.371. Mendoza, 11 de mayo de 1976. Alberto J. Sacchi Yori. Secretario. 17|5|C|969|28|5|A

EDICTO. — Juez Quinto Civil cita y emplaza herederos y acreedores Vicente Angel Soler, comparendo cuatro de junio de 1976 a las doce horas. Expediente 77.227. María E. Ayora, Secretaria. 17|5|C|980|28|5|A

EDICTOS SUCESORIOS. — Juez Octavo Civil cita herederos y acreedores Moisés Prilusky, audiencia catorce junio próximo, doce horas. Expte. 40.271. Oscar Willan Tello, Secretario. 17|5|C|574|28|5|A

EDICTO. — Segundo Juzgado Civil, Tercera Circunscripción, cita herederos y acreedores de Jorge Gelado y Luisa Gago Cruz de Gelado. Comparendo: Junio dieciocho, once horas. Pedro José Messina. Secretario. 17|5|F|69444|26|5|A

EDICTO. — Juez Tercer Juzgado Civil. General Alvear, cita y emplaza herederos y acreedores de Luis Francisco Goldar, comparendo 18 junio próximo diez horas, Alberto De Mattos, Secretario. 17|5|F|69449|1|6|A

EDICTO. — Juez Quinto Civil cita y emplaza herederos y acreedores Lucía Melatini de Luconi, comparendo: Treinta y uno mayo 1976, diez horas. Expediente Nº 77.047. María E. Ayora. Secretaria. 19|5|C|133|31|5|A

EDICTO. — Juez Décimo Primero Juzgado Civil cita herederos y acreedores de Román Argüello, comparendo día veintiuno de Junio próximo, once horas. Juan Carlos Puebla. Secretario. 19|5|C|182|26|A

EDICTO. — Juez Tercer Juzgado Civil, cita herederos y acreedores de Miguel José Castillo, comparendo veintidos de junio próximo, doce horas. Arnaldo Andrés Frigerio. Secretario. 19|5|C|373|6|6|A

EDICTO. — Juez Tercer Juzgado Civil Gral. Alvear cita herederos y acreedores de Ramón Eleuterio Miranda, comparendo treinta de junio próximo nueve horas. - Alberto de Mattos Marcal. Secretario. 21|6|C|98|26|A

EDICTO. — Juez Tercer Juzgado Civil General Alvear cita y emplaza acreedores y herederos de Román Perkman, comparendo 5 de Julio próximo a las nueve y treinta horas. - Alberto de Mattos Marcal, Secretario. 21|5|C|99|26|A

EDICTO. — Primer Juzgado Civil San Martín, cita herederos y acreedores de Segundo Benicio Quiroga, comparendo catorce junio diez horas. - Esc. Act. Pedro Conrado Gianello, secretario. 14|5|C|578|26|5|A

EDICTO DE REMATE. — Cirio Calot, martillero público matrícula 1501 orden Juez Primer Juzgado Civil autos 117.329 "Tarquini Aldo Jorge c|Aldo Camillo Cerrone y otra, ejec. cambr". Rematará 31 de mayo 1976, hora 10.30 frente a Secretaría automotor Planta Baja Ala Norte Palacio Justicia, inmueble propiedad del demandado, sito en calle Avenida de Acceso número 1297, San José, Guaymallén, edificio construcción antisísmica, compuesto de living comedor, cocina, pasillo, dos dormitorios, baño y patio interno en planta baja, en planta alta habitación de estar, lavandería, baño, patio y terraza, pisos de parquet y marmolina, techos de losa, cielo raso de yeso, pintada al aceite, todos los servicios, agua, luz, gas y cloacas, habitada por demandado y familiares directos, superficie 453,63 m2. según título, límite Norte, Avenida de Acceso, en quince metros; Sur, fondos de los lotes números siete, parte, ocho y nueve parte, en quince metros dos centímetros; Este, parte número diez, en treinta metros nueve centímetros; Oeste, Lote número doce, en veinticinco metros veinticinco centímetros, títulos agregados en autos donde pueden consultarse, no aceptándose reclamos posteriores por falta o defectos de los mismos, inscripta en el Registro Propiedad a nombre del demandado bajo el número 16.667 folio 801 tomo 99-D- de Guaymallén, Padrón Municipal núm. 24.012 (actual 7614) no registra deuda. Dirección de Rentas Nº 5834 deuda contribución directa $ 500,00 (1970-1975), Obras Sanitarias a liquidar fecha de pago. Gravamen Hipoteca 1er. grado a favor de Del Pópolo Victorio y Pietro de Del Pópolo Ana Rosa $ 1.000.000 moneda nacional, anotada al Nº 9520 folio 229 tomo 19 Par Hipotecas de Guaymallén. Embargo Exp. 18.264 Exh. Rio IV en J. Braunstein Gabriel c|Aldo y Alberto Cerrone, s|Ejec. $ 180.000 moneda nacional. Embargo exp. 81390 Estisol SACIF c|Cervi S. R. L. y Aldo Cerrone por Camb. $ 18.289,23. Embargo exp. 85026 Orquin Leopoldo Manuel c|Aldo Cerrone y otro, por Camb. $ 28.224. Embargo exp. 37423 Orquin Leopoldo Manuel c|Aldo Cerrone por Ejec. $ 32.000. Embargo exp. 85608 Sendra Raúl c|Aldo Cerrone y otro $ 14.161. Embargo exp. 69184 Guevara Augusto Martiniano c|Aldo Cerrone por Camb. $ 30.300. Embargo exp. 106056 Dirección de Rentas Ejecución Fiscal c|Aldo E. Cerrone Const. por Apremio $ 7.800. Embargo exp. 37421 Berazategui Arturo R. c|Aldo Cerrone por Ejec. $ 32.000. Embargo exp. 117239 Tarquini Aldo Jorge c|Aldo Cerrone y otro, por Ejec. Camb. $ 78.500. Base de venta 70% avalúo Fiscal $ 21.420 o sea $ 14.994, adquirente abonará 10% seña, 3% comisión acto de la subasta, saldo aprobado el mismo. Nitoficación: por ésta se notifica acreedores, acreedor hipotecario y a todo aquel que se considere con derecho, la fecha de subasta, para que ejerzan los mismos. Más informes Secretaría autorizante o Martillero, San Martín 913

Metropolitano

Huracán batió a Ferro; goleó River Plate, cayó Boca Jrs. y Estudiantes clasificado

BUENOS AIRES, 25 (Télam) — La nota destacada de la décimonovena fecha del Campeonato Metropolitano de Fútbol estuvo a cargo de Estudiantes, justo vencedor de Gimnasia en el clásico platense, éxito que le valió convertirse en el segundo clasificado para la rueda final —el primero fue Huracán— y también de San Telmo que sorprendió con su concluyente victoria por 3 a 1 sobre Boca Júniors.

Huracán, cómodo puntero de la zona "A", mantuvo su invicto, pero, sin duda, ante Ferro, al que consiguió ganar, concretó su peor desempeño de la temporada, a tal punto que su adversario, que malogró un penal, fue muy superior y bien pudo alzarse con el triunfo.

Lo de Boca Júniors fue realmente inexplicable. Tuvo un buen primer tiempo y parecía encaminarse a una segura victoria, pero en el segundo período decayó notoriamente, circunstancia que San Telmo no pasó por alto y, bien conducido por Coronel, llegó a una sorprendente victoria, que abre muchas dudas sobre el futuro de su oponente de esta tarde.

Colón logró una valiosa conquista en Santa Fe ante Central que le permite afianzarse en las posiciones y aspirar a pasar a la rueda final, mientras que los rosarinos volvieron a fracasar y, por el contrario, en las tres fechas que restan mucho tendrán que esforzarse para aspirar a jugar con los equipos que disputarán el título.

A su vez, Atlanta se rehabilitó, pero lo suyo no dice mucho, pues Independiente, al que derrotó, fue un equipo integrado con suplentes, teniendo en cuenta que el director técnico Miguel Ignomiriello reservó los titulares para el cotejo del jueves con Peñarol por la Copa Libertadores de América.

En el clásico, Estudiantes y Gimnasia defraudaron. Para aquél quedó como saldo positivo el haberle ganado a su tradicional adversario y conseguido la clasificación, mientras que Gimnasia, pese al revés, sigue primero en la zona "B".

Los dos conjuntos que escoltaban a Gimnasia cayeron sin atenuantes y ahora marcha segundo River. San Lorenzo, con muchos problemas ofensivos, cedió ante un Vélez que dominó infructuosamente durante casi 90 minutos, hasta que al final, Asad, con un tiro de 30 metros, logró el tanto del triunfo, que fue merecido. El otro que perdió fue Quilmes, que luchó sin pausas, pero que tropezó con un River inspirado.

Por último, Newell's batió a Unión en Rosario, pero no convenció. Comenzó mejor, logró dos goles, pero entonces creyó que su misión había concluido. Error que casi le cuesta caro, pues los santafesinos apabullaron a su oponente y bien pudieron empatar.

River Plate vs. Quilmes

River Plate, en su estadio, venció a Quilmes por 4 a 0 en un partido de acciones atrayentes que arrojó un merecido triunfador.

Fue arrollador el comienzo de River, que pese al denuedo de su adversario, impuso el juego habilidoso de J. J. López en el medio campo y el trabajo sin pausas de Merlo, ambos proyectados permanentemente en el ataque, para acompañar a González y Luque, mientras que Reinaldi se desmarcaba por toda la cancha, con el evidente fin de arrastrar marcas.

Quilmes, ante ésto, jamás se dedicó a especular. Trató de jugar de igual a igual y sólo la superioridad de su oponente en el medio desequilibraba un cotejo agradable por su ritmo y las continuas situaciones de riesgo ante las vallas.

En el complemento, poco a poco, la habilidad, la eficiencia de River se impuso y así conformó una muy buena actuación, altamente valorable, pues en mucho se pareció al equipo que el año último conquistó el Metropolitano y el Nacional. Y su conquista adquiere más mérito si se tiene en cuenta que Quilmes fue un tenaz adversario, que jamás se dio por vencido.

F. C. Oeste vs. Huracán

Huracan, esta tarde como visitante derrotó inmerecidamente a Ferro Carril Oeste, por dos a uno.

Ferro salió a cumplir un plan determinado: marcar en todos los sectores para no dejar que Huracán desplegase su acostumbrado juego ofensivo.

Huracan, muy tapado en todos los sectores, intentó retrotraer sus líneas, para salir jugando desde el fondo, pero sin llegar a superar el vallado adversario.

El dominio territorial de Ferro tampoco se cristalizaba en cifras.

Al promediar la etapa Huracán logro zafar del acoso y creó algunas situaciones de riesgo.

En la segunda fracción sorpresivamente, a los 10 minutos, Huracán se puso en ventaja, cuando Franco le cometió foul en el area a Houseman. El penal lo efectivizó Leone, estableciendo el uno a cero.

Prosiguió jugando mejor Ferro y a los 21 minutos llegó el empate, que nació en un contraataque que culminó C. Arregui rematando desde unos 35 metros, que ingresó en el ángulo superior derecho.

Sobre el final, a los 41 minutos, Leone marcó el seundo tanto de Huracán, que le permitió obtener una injusta victoria.

Estudiantes vs. Gimnasia

Estudiantes derrotó inobjetablemente por dos goles a uno a su clásico rival. Cabezas fue el autor de los dos tantos del local y logró concretar su mejor actuación desde que está en Estudiantes.

Gimnasia y Esgrima no justificó en la primera parte su posición en la tabla. Estudiantes lo dominó claramente.

Fue este último jugador que a los 26 minutos tras recibir un corner cabeceó y encontró la respuesta de un madero. Luego del rebote volvió a hacerse de la pelota para decretar la ventaja de su equipo.

Gimnasia no reaccionó, no obstante ello, en el único ataque de la primera parte, Di Meola —trás una pelota bajada por Beltrán— señaló la igualdad.

En la segunda parte Estudiantes acentuó su dominio.

Sobre el promedio de la etapa Cabezas puso cifras definitivas en el marcador tras recibir de Milano. Gimnasia salió entonces de su encierro pero careció de las ideas mínimas para sorprender a un Estudiantes que no le dio nuevas posibilidades de igualar el marcador.

San Telmo vs. Boca Júniors

Por su labor del segundo período, San Telmo justificó plenamente su victoria ante Boca Júniors.

El vencedor realizó una tarea más ordenada y positiva en el complemento y de ahí el por qué de su triunfo.

Boca Júniors funcionó bien hasta que consiguió su gol, a los 16 minutos por intermedio de Veglio.

San Telmo apareció como un equipo demasiado estático y sin ideas.

Boca, sin jugar bien, siempre dio la sensación de una fuerza más coherente.

En el segundo tiempo cambió el panorama. San Telmo tomó el control del medio campo por la gestión de Rilo. Además la movilidad de Pisapia le dio mayor agresividad al equipo de la Isla Maciel. Ese predominio se reflejó en el marcador. A los 22 minutos Camejo, con un derechazo tras rechazo parcial de E. Gutiérrez, estableció la paridad.

Boca, desconectado en todas sus líneas, igualmente creó algunas situaciones de peligro para el arco de Wenner.

Pero no estaba dicha la última palabra y San Telmo justificó en el marcador su mejor trabajo a lo largo del segundo período. Corrían 40 minutos cuando Coronel señaló el segundo gol.

Tres minutos más tarde, Pisapia se fue en velocidad, ante la desesperación de los defensores boquenses y con tiro bajo venció a Gatti.

San Lorenzo vs. Vélez Sársfield

Con un agónico gol de Asad cuando apenas restaban segundos para finalizar el partido, Vélez Sársfield, por su mayor dominio en el segundo tiempo fue un justo vencedor de San Lorenzo por 1 a 0.

Nada lucido resultó el período inicial, fundamentalmente por la incapacidad ofensiva de ambos, que no aportaron ideas claras para provocar situaciones de riesgo.

San Lorenzo cedió en el segundo tiempo, se replegó Vélez, apoyado en el trabajo de Santillán y Quinteros, dominó casi por completo.

Sobre el término del cotejo, Asad, quien había remplazado a Quinteros, al recibir un rechazo de Sanz, con un impresionante remate de derecha de 30 metros, batió a Irusta y estableció así un merecido ganador.

RESULTADOS GENERALES

Zona "A"

Colón	2	Rosario	1
F. C. Oeste	1	Huracán	2
San Telmo	3	Boca	1
Bánfield	1	All Boys	0
Atlanta	2	Independiente	1

Interzonal

Estudiantes	2	Gimnasia	1

Zona "B"

N. O. Boys	2	Unión	0
San Lorenzo	0	Vélez	1
River	4	Quilmes	0
Argentinos	3	Témperley	1
Rácing	1	Chacarita	0

Goleadores

ZONA "A"

González (B)	12
Kempes (RC)	10
Coronel (ST)	10
Leone (H)	10
Asteggiano (I)	9
Aricó (C)	9
Gutiérrez (FCO)	8
Sánchez (H)	8
Bertoni (I)	8

ZONA "B"

Gottardi (R)	10
Marchetti (U)	9
Moreno (U)	9
Palacios (NOB)	9
Passarella (RP)	8
Luque (RP)	8
Fortunatto (R)	8
Premici (SL)	7
Glaria (R)	7
Santillán (VS)	7
Fornari (GyE)	7

Síntesis de la jornada

BUENOS AIRES, 25 (NA). — Síntesis y formaciones de los partidos jugados hoy por el Metropolitano de fútbol:

Zona "A"

Bánfield 1, All Boys 0

Bánfield: Bavlioni; Roig, D'Angelo, Sotelo y Volk; Lo Gatto, Pitarch y Corvo; Orte, P. Gómez y M. González.

All Boys: Barisio; Pintos, Insaurralde, Montero y O. Pérez; Bongiovanni, Raimondo y Rodríguez; Zilli, Del Valle y Valdivia.

Arbitro: Luis Pestarino.

Recaudación: $ 185.200

Goles en el primer tiempo: 33 m. González (B).

Cambios: en el complemento, Schroor por Lo Gatto (B), Godoy por Zilli (AB), Nieto por R. Rodríguez (AB) y Almada por P. Gómez (B).

San Telmo 3, Boca Júniors 1

San Telmo: Wenner; Minutti, Sarmiento, Sandoval y Requeira; Camejo, Rilo y Cloquell; Pisapia, Patti y Coronel.

Boca Juniors: Gatti; Tarantini, Gutiérrez, Mouzo y Ovide; Trobbiani, Suñé y Veglio; Mastrángelo, Taverna y Felman.

Gol en el primer tiempo: 16m Veglio (BJ).

Goles en el segundo tiempo: 21m Camejo (ST), 40m., Coronel (ST) y 43m., Pisapia (ST).

Cambios: En el complemento, Carbogniani por Cloquell (ST), Alves por Trobbiani (BJ) y Ferreyra por Patti (ST).

Arbitro: Angel Coerezza.

Recaudación: $ 1.250.660.

F. C. Oeste 1, Huracán 2

Ferro C. Oeste: Hernandorena; Franco, Iélamo, Rocchia y De Filippo; Carlos Arregui, Dominguez y Eiras; Garré, Parisi y Osvaldo Gutiérrez.

Huracán: Baley, Cheves, Longo, Fanesi y Carrascosa; Rico, Leone y Larrosa; Houseman, Ardiles y Sánchez.

Goles en el segundo tiempo: 10m y 41m Leone (H), el primero de penal, y 20m C. Arregui (FCO).

Cambios: en el complemento, M. Gutiérrez por Parisi (FCO), Candedo por Houseman (H), Crocco por O. Gutiérrez (FCO) y Ríos por Rico (H).

Incidencias: a los 39m del primer tiempo: Baley (H) le detuvo un penal a Rocchia (FCO).

Arbitro: Roberto Barreiro.

Recaudación: $ 1.022.560.

Atlanta 2, Independiente 1

Atlanta: Reggi; Córdoba, Cáseres, Abdala y Elizeche; Soria, Carballo y Contreras; Rizzo, Avallay y Candau.

Independiente: Pogany; Lencina, Armendáriz, Carrica y Rigolino; Bidotto, Rodríguez y Palomba; Britez, Magallanes y Arroyo.

Goles en el primer tiempo: 10m. Arroyo (I), 40 m. Carballo (A) de penal y 44 m. Avalley (A).

Cambios: en el complemento, Oviedo por Contreras (A), Alegre por Vidotto (I), Coria por Britez (I) y Fossa por Candau (A).

Incidencias: a los 15 m. del segundo tiempo Pogany (I) le atajó un penal a Carballo (A).

Arbitro: Aldo Ottone.

Recaudación: $ 231.620

Colón 2, Rosario Central 1

Colón: Costantino, Aráos, Di Placido, Mariano y Fernández; Mazo, Zimmermann y Alvarez; López, Villarruel y Arico.

Central: Zelada; Van Tuyne, Craiyacich, Romero y García; Aimar, Zavagno y Abonil; Bóveda, Andreucci y Kempes.

Gol en el primer tiempo: 28m., Kempes (RC).

Goles en el segundo tiempo: 10m., J. C. López (C), de penal, y 24m. Arico (C).

Cambios: en el complemento, Mancinelli por Andreuchi (RC), Leroyer por Zimmerman (C), Lamberti por Bóveda (RC) y Mantaras por Villarruel (C).

Arbitro: Pedro Feola.

Recaudación: $ 526.700.

Interzonal

Estudiantes 2, Gimnasia 1

Estudiantes: Pezzano; Del Curto, Rodríguez, Brown y Frasoldati; Russo, Pagnanini y Hernández; Santecchia, Cabezas y Milano.

Gimnasia: Dallavore; Pérez, Nicolau, Gottfrit y Rosl; Peraca, Echauri y Beltrán; Tutino, Dimel y Forgues.

Goles en el primer tiempo: 25 m. Cabezas (E) y 33 m. Di Meola (GyE).

Gol en el segundo tiempo: 20 m. Cabezas (E).

Cambios: en el complemento, C. López por Santecchia (E), Verón por O. Pérez (GyE) Maggio por Tutino (GyE) y Benito por Milano (E).

Incidencias: en el completo, a los 37 m. fue expulsado Peracca (GyE) y a los 45 m. Russo (E).

Zona "B"

Rácing 1, Chacarita 0

Rácing: Leone; Glaría, Correa, Papandrea y Squeo; Magalhaes, Espósito y Cordero; Gottardi, Scotta y H. González.

Chacarita: Onzari; Gizzi, Bordón, Moraes y Crtratto; Astudillo, Marangoni y Salinas; Benítez, Orellana y Ferrero.

Gol: en el segundo tiempo, 15m. Gottardi (R).

Cambios: en el complemento, Olarticoechea por H. González (R), Herrera por Cordero (R) y C. Rodríguez por Orellana (Ch.J.).

Arbitro: Alberto Ducatelli.

Recaudación: $ 669.640.

San Lorenzo 0, Vélez Sársfield 1

San Lorenzo: Irusta; Villar, Olguín, Sánchez y Uzin; P. Chazarreta, Juan Gauna y M. Mendoza; Roberto Gauna, Rizzi y Zanz.

Vélez Sársfield: Falcioni; Malaquín, O. García, Barreiro y Avanzi; Quinteros, Larraguy y Santillán; Roselli, Finarolli y Durso.

Gol: en el segundo tiempo, 44m. Asad (VS).

Cambios: en el complemento Ayala por R. Gauna (SL), Asad por Quinteros (VS) y Castro por Finarolli (VS).

Arbitro: Miguel A. Comesaña.

Recaudación: $ 639.890.

Argentinos 3, Témperley 1

Argentinos: Quintabani; Carrizo, Pellerano, Urchevick y Minutti; Fren, Niro y Giordano; Jorge López, Alvarez e Irigoyen.

Témperley: Mercury; Martínez, Fernández, Pirei y Donaires; Sánchez, Almada y Biondi; Sotelo, Mústico y Tamagni.

Goles: en el segundo tiempo: 15m. Giordano (AJ), 26m. G. Alvarez (AJ), 41m. Jorge López (AJ) y 44m. Romero (T).

Cambios: en el complemento, García Sangenis por Sánchez (T), Hallar por C. Alvarez (AJ), Romero por Almada (T) y González por Fren (AJ).

Incidencias: a los 31m. del segundo período fue expulsado Martínez (T).

Arbitro: Claudio Busca.

Recaudación: $ 106.820.

N. O. Boys 2, Unión 0

Newell's: Carrasco; Rebottaro, Pavoni, Sperandio y Ortiz; Giusti, Gallego y Ribeca; Danvuise, Palacios y Rocha.

Unión: Pérez; Silguero, Trullet, Merlo y Bottaniz; Raschia, Bianchini y Marchetti; Moreno, Trossero y Rehenarot.

Goles: en el primer tiempo, 29m. Gallego (NOB) y 31m. Rocha (NOB).

Cambios: en el complemento, Garello por Reghenardt (U), Picerni por Danguise (NOB) y Tojo por Bianchini (U).

Arbitro: Jorge Romero.

River Plate 4, Quilmes 0

River Plate: Fillol; H. López, Perfumo, Pena y Passarella; J. J. López, Merlo y Alonso; González, Luque y Reinaldi.

Guilmes: Miguelucci; Luppo, Milozzi, Togneri y Medina; Mainonis, Rando y Apariente; Ponce, González y Gómez.

Goles: en el primer tiempo, 15m. Passarella (RP), de penal y 44m. Reinaldi (RP).

Goles: en el segundo tiempo, 33m. Reinaldi (RP) y 36m. Passarella (RP).

Cambios: en el complemento, Lonardi por Perfumo (RP), Ganio por Medina (Q), Sabella por Alonso (RP) y Kaliszuk por O. Gómez (Q).

Recaudación: $ 1.969.460.

Campeonato Metropolitano

POSICIONES - 19ª FECHA

ZONA "A"

EQUIPOS	J.	G.	E.	P.	Gf.	Gc.	Ps.
HURACAN	19	13	6	-	39	15	32
ESTUDIANTES (LP)	19	8	8	3	29	19	24
INDEPENDIENTE	19	7	9	3	31	23	23
BOCA JUNIORS	19	8	6	5	24	20	22
COLON (Santa Fe)	19	9	3	7	33	29	21
FERRO C. OESTE	19	6	6	7	26	31	18
ROSARIO CENTRAL	19	5	7	7	30	25	17
BANFIELD	19	4	8	7	25	31	16
SAN TELMO	19	4	6	9	24	32	14
ALL BOYS	19	2	8	9	14	31	12
ATLANTA	19	4	4	11	14	34	12

ZONA "B"

EQUIPOS	J.	G.	E.	P.	Gf.	Gc.	Ps.
G. Y ESGRIMA	19	9	7	3	34	23	25
RIVER PLATE	19	11	2	6	39	21	24
QUILMES	19	9	5	5	32	29	23
SAN LORENZO	19	10	3	6	28	25	23
NEWELL'S OLD BOYS	19	7	7	5	26	25	21
RACING CLUB	19	8	4	7	33	31	20
UNION (Santa Fe)	19	8	4	7	26	20	20
VELEZ SARSFIELD	19	8	2	9	30	26	18
CHACARITA Jrs.	19	6	3	9	29	39	15
ARGENTINOS Jrs.	19	3	3	13	22	42	9
TEMPERLEY	19	2	5	12	18	33	9

Próxima fecha (20ª). Domingo 30. ZONA "A": All Boys vs. Atlanta (Prode Nº 1), Boca Júniors vs. Bánfield (Prode Nº 2), Huracán vs. San Telmo (Prode Nº 3), Rosario Central vs. F. C. Oeste (Prode Nº 4), Estudiantes de La Plata vs. Colón, de Santa Fe (Prode Nº 5) (el viernes, a las 21.20 por TV). **INTERZONAL:** Rácing Club vs. Independiente (Prode Nº 6). **ZONA "B":** Chacarita Júniors vs. Argentinos Júniors (Prode Nº 7), Témperley vs. River Plata (Prode Ng 8), Quilmes vs. San Lorenzo de Almagro (Prode Nº 9), Vélez Sársfield vs. N. O. Boys (Prode Nº 10), Unión de Santa Fe vs. Gimnasia y Esgrima de La Plata (Prode Nº 11).

RIGAR'S
CAMISAS Y PANTALONES
SAN MARTIN 1445 - MZA.
CREDITOS 3-5 y 8 CUOTAS

Primer gol de River Plate. Passarella (semitapado por Miguelucci), ejecuta el penal sobre derecha y conquista el tanto. (Radiofoto de Télam).

Brymer fue acusado de la muerte de Bonavena

Los restos del púgil llegarán hoy

VIRGINIA CITY (Nevada), 25 (UPI). — El guardaespaldas profesional Willard Brymer, de 31 años de edad, fue acusado hoy de homicidio por la muerte del boxeador argentino Oscar "Ringo" Bonavena, ultimado de un balazo de fusil ante la puerta de una casa licenciosa.

Brymer, uno de los guardaespaldas a sueldo del lugar, se halla detenido desde que dio muerte a Bonavena el sábado por la mañana, mientras se investiga el confuso episodio. El fiscal de distrito Virgil Bucchianeri presentó hoy la acusación formal de homicidio contra Brymer, pero se negó a comentar los detalles del caso.

Cheryl Ann Rebideaux, de 20 años, quien se había casado con el boxeador Oscar Bonavena en Reno, Nevada. La boda había sido anulada 10 días después de producida, por existir dudas sobre el estado matrimonial de Bonavena en la Argentina. (Radiofoto de UPI).

Brymer fue presentado ante un juez local, que dispuso que permaneciera detenido, sin fianza, pendiente de una audiencia preliminar que fue fijada para el ocho de junio próximo.

Entre tanto, funcionarios policiales del Estado de Nevada, llamados para colaborar en la investigación del caso, dijeron que esperaban efectuar más arrestos en el futuro próximo, pero rehusaron brindar más detalles sobre el asunto.

Sally Conforte y Bonavena viajaron a San Francisco la semana pasada para obtener en el consulado argentino en esa ciudad un nuevo pasaporte para el boxeador, a fin de remplazar el que se le había quemado en un misterioso incendio en la casa rodante en que vivía. La mujer informó que mientras ambos se hallaban en San Francisco ella había recibido un llamado anónimo amenazante para que no regresara a Reno. La mujer solicitó y obtuvo protección especial de la policía cuando llegó al aeropuerto de Reno.

Los investigadores también interrogarán a Cheryl Ann Rebideaux, de 20 años de edad y una ex pupila en el Mustang Ranch, donde fue muerto Bonavena.

El sheriff Del Carlo dijo que hasta donde ha llegado la investigación no había producido elemento alguno que confirmara las versiones circulantes en la Argentina según las cuales Bonavena habría sido asesinado por el crimen organizado. "Si la mafia fuese a hacer una cosa así, con toda seguridad no lo haría en esa forma, frente a todo el mundo", expresó Del Carlo.

Un hermano de Bonavena, Vicente, que es entrenador profesional de fútbol en Buenos Aires, se halla desde ayer en Reno haciendo los arreglos para el envío del cadáver del boxeador a la Argentina.

Allegados suyos dijeron que todo había sido dispuesto para que los restos fueran llevados esta noche a Los Angeles, a fin de ser embarcados allí en un avión de Aerolíneas Argentinas con destino a Buenos Aires.

Velatorio en el Luna Park

BUENOS AIRES 25. (Télam) — La empresa Luna Park confirmó esta noche que los restos del infortunado ex campeón argentino de los pesados, Oscar "Ringo" Bonavena, serán velados en su estadio de la calle Lavalle y Bouchard.

El féretro llegará a Ezeiza mañana, en horas de la noche, en la misma máquina viajará Vicente Bonavena, hermano del púgil desaparecido.

Roberto Bernard ganó la "Vuelta de Córdoba"

CORDOBA, 25 (Télam).— El representante mendocino Roberto Bernard, ganó hoy brillantemente la 7ª edición de la vuelta ciclística a Córdoba turística, que anualmente se realiza en esta provincia con la participación de los más destacados deportistas del país.

El triunfador había ganado la primera etapa, que se cumplió el jueves anterior, y luego compitió acertadamente, para no abandonar en ningún momento el primer puesto de la clasificación general.

En la etapa de hoy, última de la carrera que se desarrolló desde Miramar a Córdoba, ganó Juan Almada, de Entre Ríos.

Etapa

1º Juan Almada, Entre Ríos. 3h 10m 10s; 2º Miguel Machi, Buenos Aires, 3h 10m 15s; 3º José Palma, Córdoba, 3h 10m 15s; 4º Oscar Roldán, Mar del Plata, 3h 10m 25s.

En la clasificación general, sobre 790 km de recorrido, las posiciones finales fueron éstas:

1º Roberto Bernard, Mendoza, 20h 24m 22s; 2º Osvaldo Benvenuti, Buenos Aires. 20h 25m 27s; 3º Ricardo Pasaglia, Buenos Aires, 20h 30m 57s; 4º Miguel Machi, Buenos Aires, 20h 30m 59s; 5º Juan Carlos Ruarte, Mendoza, 20h 31m 35s; 6º Oscar Roldán, Mar del Plata, 20h 31m 37s; 7º Miguel Sigura, Entre Ríos, 20h 31m 47s; 8º Juan Almada, Entre Ríos. 20h 31m 49s; 9º Ernesto Fernández, San Juan, 20h 33m 59s; 10º Carlos Villegas, Córdoba, 20h 35m 02s.

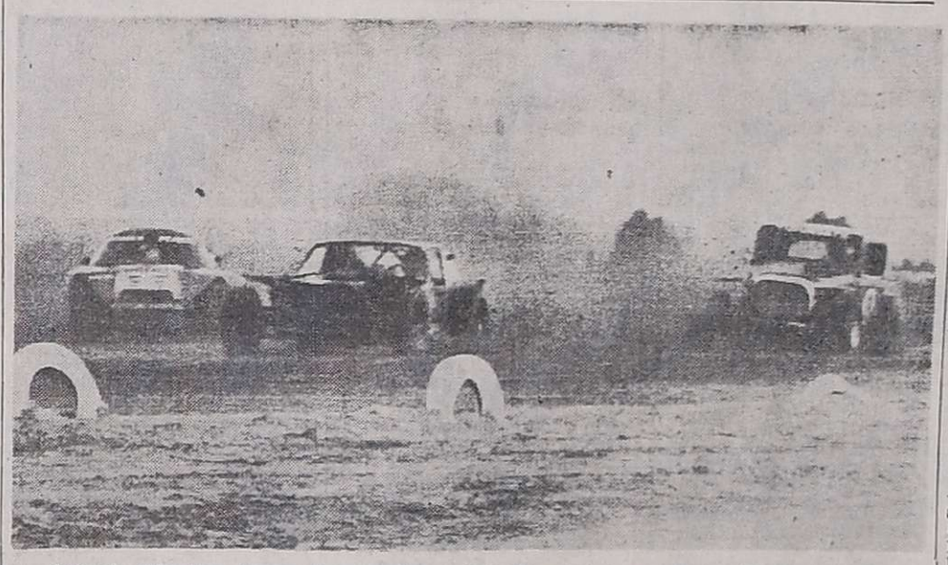

Antonio Sánchez, Oscar Pennacchio y Luis Maggini, ingresan en la curva anterior a la llegada tras los punteros Alberto Sánchez y Juan Basco, ganadores de la carrera de turismo de carretera en Rivadavia.

Zonal turismo de carretera: Sánchez ganó en Rivadavia

RIVADAVIA — Un exitoso festival automovilístico realizó el Automóvil Club de Rivadavia. Una muchedumbre calculada en más de 10.000 personas colmó las instalaciones del Autódromo. Muy buena resultó la actuación del ganador del turismo de carretera, Alberto Sánchez, que se impuso luego de una intensa lucha con el brillante volante Juan Manuel Basco que punteó gran parte del emocionante final.

La reunión se compuso de 2 series de turismo carretera y una prueba final, dos competencias para cafeteras 1927 y 1933, y una carrera de turismo especial, categoría "A".

La recaudación fue de 800.000 pesos nuevos.

Clasificación. — Turismo de carretera (1ra. serie, 5 vtas.): 1º) Antonio Sánchez, Chevrolet, 7 minutos 11 segundos; 2º) Juan M. Basco, Tornado, 7m. 12s; 3º) Carlos Zocco, Chevrolet, 7m. 19s; 4º) Daniel Di César, Chverolet, 7m. 37s; 5º) Pedro de los Ríos, Torino, 8m. 19s. (Segunda serie, 5 vtas.): 1º) Alberto Sánchez, Chevrolet, 7m. 12; 2º) Carlos Mazzeo, Chevrolet, 7m. 25s; 3º) Oscar Colombo, Chevrolet, 7m. 26s; 4º) L. Maggini, Chevrolet 7m. 35s; 4º) M. Carrasco, Ford F-100, 7m. 51s.

General (15 vtas.): 1º) Alberto Sánchez, Chevrolet, 21m. 58s; 2º) Carlos Zocco, Chevrolet, 22m. 53s; 3º) Carlos Mazzeo, Chevrolet, 23m. 03s; 4º) Alberto López Martín, 23m. y 14 vueltas; 5º) Juan García, Fiat, 23m. 25s; 6º) Oscar Colombo, Chevrolet, 21m. 58s. - Promedio del ganador: 92,502 kph.

Categoría turismo especial, clase "A": 1º) Héctor Ponce, Renault, 12m 38s.; 2º) Juan González, Renault, 12m 47s.; 3º) Raúl Parra, Renault, 13m. 47s.; 4º) Víctor Fusco, Renault, 13m. 26s.; 5º) Roberto Morillas, Fiat 600, 13m. 39s.

Cafeteras 1927: 1º) Roberto Di Biassio, Ford T, 11m 41s.; 2º) O. Casale, Ford T, 12m. 46s.; 3º) P. Vargas, Dodge, 13m. 01.; 4º) M. Olivera, Ford A, 13m. 01s.; 5º) M. Furlotti, Chevrolet, 13m. 06s.

Cafeteras 1933: 1º) Félix Chogri, Plymouth, 12m. 50s.; 2º) Luis Festino, Plymouth, 13m. 5s.; 3º) Rolando Pérez, Chevrolet, 13m 26s.; 4º) Iván Maniscalco, Plymouth, 13m. 29s.; 5º) Ricardo Fiochetti, Ford A, 14m 24s.

Vuelta del Noroeste

Ricardo Zunino y Luis Macri los triunfadores

SAN MIGUEL DE TUCUMAN, 25 (Télam) — Ricardo Zunino, en la clase "C", y Luis Macri, en la "B", se adjudicaron la competencia automovilística de Turismo Nacional "10ª Vuelta del Noroeste", que al cabo de tres etapas de 588 kilómetros 600 metros de extensión entre caminos tucumanos y catamarqueños concluyo hoy.

El tucumano Pablo Bazzano, con Fiat 128, se adjudicó hoy en la clase "B", la tercera y última etapa de la "Décima Vuelta del Noroeste", cumplida entre San Pablo - Tapia, Tapia-San Pablo, con un recorrido total de 125 kilómetros. En la "C" venció Esteban Fernandino.

La clasificación fue esta en la clase "B":

1) Pablo Bazzano - Fiat 128 - 1h. 19' 23" 9|10; 2) Guillermo Alonso - Fiat 128 - 1h. 19' 56" 9|10; 3) Luis Macri - Fiat 128 - 1h. 20' 05" 8|10; 4) Breard Zugenio - Fiat 128 - 1h. 20' 37" 5|10; 5) Horacio Badra - Fiat 128 - 1h. 20' 39"; 6) Gammermann Alberto - Fiat 128 - 1h. 21' 28" 6|10; 7) Alejandro Giraudo - Fiat 128 - 1h. 22' 48" 9|10; 8) Eduardo Depaoli - 1h. 23' 11" 7|10; 9) Bruno Senki - Fiat 128 - 1h. 23' 11" 9|10; 10) Juan Carlos Echeveggia - Fiat 128 - 1h. 28' 36".

Clase "C"

1) Esteban Fernandino, Fiat, 1h. 16' 40"; 2) Ricardo Zunino, Fiat, 1h. 16' 44"; 3) Gonzalo de Quezada, Fiat, 1h. 17' 08" 5|10; 4) Francisco "Paco" Mayorga, Peugeot, 1h. 18' 47" 6|10; 5) José "Cheche" Carlomagno, Peugeot, 1h. 19' 12"; 6) Rubén Cayetano Salim, Fiat, 1h. 20' 04" 7|10; 7) Hugo Santángelo, Peugeot, 1h. 21' 45" 5|10; 8) Juan Emilio Mari, Peugeot, 1h. 22' 19" 8|10; 9) "Transfer", Fiat, 1h. 22' 28" 2|10; 10) Carlos Carione, Peugeot, 1h. 23' 33" 6|10.

La clasificación general en ambas categorías, fue la siguiente:

Clase "C"

1) Ricardo Zunino, Fiat, 6hs. 37' 16"; 2) Gonzalo de Quezada, Fiat, 6hs. 37' 41" 3|10; 3) José "Cheche" Carlomagno, Peugeot, 6hs. 39' 12" 2|10; 4) Francisco "Paco" Mayorga, Peugeot, 6hs. 42' 15" 9|10; 5) José Cano, Peugeot, 7hs. 02' 24" 8|10; 6) Rubén Cayetano Salim, Fiat, 7hs. 12' 36" 7|10; 7) Hugo Santángelo, Peugeot, 7hs. 12' 45" 6|10; 8) Juan Emilio Mari, Peugeot, 7hs. 23' 14" 5|10; 9) "Transfer", Fiat, 7hs. 30' 10" 9|10; 10) Carlos Carione, Peugeot, 7hs. 32' 16" 9|10.

Clase "B"

1) Luis Macri, Fiat 128, 6hs. 56' 04" 8|10; 2) Pablo Bazzano, Fiat 128, 6hs. 57' 45"; 3) Horacio Badra, Fiat 128, 6hs. 59' 58" 2|10; 4) Alberto Gammermann, Fiat 28, 7hs. 09' 55" 8|10; 5) Eduardo Depaoli, Fiat 128, 7hs. 10' 21"; 6) Alejandro Giraudo, Fiat 128, 7hs. 11' 49" 4|10; 7) Bruno Senki, Fiat 128, 7hs. 12' 04" 5|10; 8) Guillermo "Lelo" Alonso, Fiat 128, 7hs. 27' 15" 5|10; 9) Roberto Della Casa, Fiat 128, 7hs. 34' 47"; 10) Juan Carlos Echeverría, Fiat 128, 7hs. 39' 25" 7|10.

Galíndez

BUENOS AIRES, 25 (Télam). — El campeón mundial de los semipesados, Víctor Emilio Galíndez, llegará mañana a las 11.40 a esta capital en lugar de hoy, como se había previsto en un principio.

Boca y el Cosmos de Nueva York

BUENOS AIRES, 25 (NA). El equipo de Boca Júniors se enfrentará los días 22 y 24 del mes de junio con el Cosmos de Estados Unidos, donde actúa ahora el astro brasileño "Pelé" y el ex internacional italiano Chinaglia. El cotejo se jugará en la ciudad de Nueva York.

Boca también es aguardado para esa época en Colombia, Puerto Rico y México país éste Atlante o con el Universidad último donde se mediría con el de Guadalajara.

Ganó Cano

ROMA, 25. (Télam - ANSA) — El argentino Ricardo Cano se impuso al francés Georges Goven, por 7-5 y 7-5, en el primer turno del torneo internacional de tenis que se disputa en esta ciudad.

En otro de los encuentros del single masculino, el rodesiano Ken Dondeswell venció al chileno Patricio Cornejo, por 6-3, 5-7 y 6-2.

LATEX
El camaleón
4 COLORES
TIPO EXPORTACION

CORREO ARGENTINO Mendoza
Concesión Nº 47/Dto. 8º
Franqueo a Pagar
Concesión Nº 228
Tarifa Reducida

LOS ANDES

MENDOZA — Miércoles 26 de Mayo de 1976 — Año XCIV — Núm. 31.285

Las notas gráficas, muestran los dos goles de Godoy Cruz frente a Deportivo Maipú. A la izquierda, Luis Alberto Bertolo totalmente vencido por el remate de Hilario Bravi. Al centro, Oscar Humberto Paiva, cuando ya ha vencido al arquero de Maipú, con remate de derecha y a la derecha, Paiva en busca de sus compañeros para el festejo de ese gol. Los defensores de la visita, impotentes.

Godoy Cruz se impuso a Deportivo Maipú por 2 a 1

Para completar la décima fecha del campeonato de primera "A" de la Liga Mendocina de Fútbol se midieron en cancha de Godoy Cruz el equipo local y Deportivo Maipú. El resultado final, favoreció al "Expreso" por dos tantos contra uno.

El partido en líneas generales, agradó. Fue disputado intensamente y fueron varias las situaciones emocionantes frente a los arcos. Tras los primeros minutos con una paridad manifiesta, cuando en ninguno de los equipos lograron prevalecer sus hombres claves, caso Galeassi, muy marcado. Garro más preocupado de la obstrucción que de la creación, en Maipú, y Méndez muy marcado por Juan Carlos Romano, y Luis Angel Fredes demasiado solitario, en Godoy Cruz.

Pero transcurridos los primeros 15 minutos, el panorama se clarificó bastante para el local, ya que Eduardo Miguel Méndez inteligentemente, se tiró varios metros atrás y llegó con pelota dominada sobre las últimas posiciones adversarias y desequilibró el partido, en favor de su equipo. Justamente fue el centrodelantero el que de esta forma, participó en los dos goles conquistados en la etapa. A los 25 minutos llegó hasta cerca del área y dio para Germán Pereyra. Este alargó el pase para Bravi que eludió a Aversa y de derecha derrotó a Bertolo. A los 35 minutos, repitió la maniobra anterior y habilitó a Bravi que dejó en el camino a un defensor para cederla a Paiva que puso el 2 a 0.

Maipú, por su parte, no llevó en esta etapa ningún peligro para el arco adversario. Solo le contabilizamos a los 44 minutos, un remate muy exigido de Sperdutti.

En la segunda parte, con el temprano gol conquistado por Laméndola, ante una falla de Pedone y Rojas, el partido adquirió mayor emotividad. La visita se lanzó en busca del empate, si bien es cierto que fue con algo de desorden, lo hizo denodadamente. Con fuerza y ganas. Se descontroló un poco el local, pero en el contragolpe, tuvo varias oportunidades. El tercer gol lo perdió Bravi a los 15 minutos, tras gran jugada de Fredes, al rematar desviado. A los 17 minutos magnífico cabezazo de Méndez que dio en el palo del arco defendido por Bertolo. Al no poder concretar, Godoy Cruz, en los últimos minutos se dedicó más a cuidar la pelota, que a tratar de aumentar y eso casi le cuesta el empate sobre los 45, cuando se salvó su arco en una situación muy comprometida.

ARBITRO 6

Las cuartas

Godoy Cruz (0): D. Giacchi; O. Morelatto, C. Calle, O. Schneiter y O. Jofré; E. Márquez, O. Dabadillo y H. Magallanes; M. Torrilla, C. Giarrizzo y M. Camargo.

Maipú (0): J. Scivoleto; R. Fernández, N. Palazzo, J. Simó y J. Torres; R. Calderón, L. Vázquez y J. Scró; H. Padován, D. Reyes y N. Alaniz.

Arbitro: Pedro Yudi.

Sesiona hoy el consejo de la Liga

Se reunirá hoy el consejo directivo de la Liga Mendocina de Fútbol, sesión postergada en la víspera por la fiesta patria. Entre los puntos a considerar figura el desglose de la 11ª fecha y diversos asuntos en carpeta y correspondencia.

JUGADO EN GODOY CRUZ

GODOY CRUZ (2): Héctor Osvaldo Pedone (Cap.); Mario Roberto Suárez, Horacio Daniel Rojas, Miguel Angel Pascualetto y Guillermo Alfredo Berríos; Roberto Isidoro Medina, Germán Hermeter Pereyra y Luis Angel Fredes; Oscar Humberto Paiva, Eduardo Miguel Méndez e Hilario Armando Bravi.

DIRECTOR TECNICO: Pastor Acosta Barreiro.

DEPORTIVO MAIPU (1): Luis Alberto Bertolo; Franco Aversa, Juan Carlos Romano (Cap.), Sixto Bernardo Alaniz y Hugo Marcelo Pereyra; Félix Eduardo Reveco, Alberto Isaías Garro y Raúl Oscar Galeassi; Carlos César Sperdutti, Rosario Vicente Laméndola y Pedro Norberto Palazzo.

DIRECTOR TECNICO: Bernardino Prado.

LOS GOLES: En el primer tiempo, a los 25 m., Bravi (G.C.) y a los 35 m., Paiva (G.C.). En el segundo tiempo, a los 5 m., Laméndola (M.).

ARBITRO: Orlando Moreira.

JUECES DE LINEA: Raúl Berón y Pedro Yudi.

PRELIMINAR DE 4ª DIVISION: Godoy Cruz 0, Deportivo Maipú 0.

RECAUDACION: $ 240.480.

"Creo que hubo un penal no cobrado"

Sólo conformidad por la victoria frente a Deportivo Maipú hubo en los camarines de Godoy Cruz. El acostumbrado festejo en la victoria fue silenciado. Escuchamos nada más que comentarios relacionados de algunas alternativas del encuentro, en las que fue dable apreciar las coincidentes opiniones en cuanto al resultado final. Esto fue, para ellos, justo, especialmente por lo hecho en la primera etapa. Hubo conformismo, por el rendimiento del equipo por parte de la dirección técnica y algunos dirigentes que llegaron a saludar a los jugadores. Muy cansado, ubicamos a Hilario Armando Bravi, autor del primer gol del partido y nos dijo: "Jugamos un muy buen primer tiempo y en el segundo nos complicamos un poco. De todas maneras justo el resultado final, e incluso merecimos hacer más más goles". A su lado Luis Angel Fredes, en un todo de acuerdo con su compañero, agregó: "Lindo partido y como digo siempre, Godoy Cruz está para más".

Cuando nos alejábamos ubicamos a Héctor Osvaldo Pedone, quien nos dio su opinión: "Pienso que si el gol no me lo hago yo, Maipú no habría estado tan cerca del empate. El resultado final es justo".

En el recinto de los perdedores tras los primeros instantes en que el clima fue bastante tenso, todo se tomó con tranquilidad. El resultado y la actuación del equipo.

Para Raúl Oscar Galeassi: "Partido muy difícil y muy corrido. Hicimos todo lo posible por el empate. Sobre el final, creo que hubo un penal a nuestro favor, no cobrado, lo que habría premiado nuestro esfuerzo de haber sido concedido y convertido". Muy amargado ubicamos a Alberto Isaías Garro, expulsado sobre el final del encuentro y nos dijo: "Pienso que el árbitro se apresuró en la expulsión; yo fui fuerte, pero sin mala intención".

Análisis individual

GODOY CRUZ		MAIPU	
H. Pedone	6	L. Bertolo	6
M. Suárez	6	F. Aversa	5
H. Rojas	6	J. Romano	7
M. Pascualetto	7	B. Alaniz	5
G. Berríos	6	H. Pereyra	4
R. Medina	6	F. Reveco	5
G. Pereyra	6	A. Garro	6
L. Fredes	7	R. Galeassi	7
O. Paiva	7	C. Sperdutti	5
E. Méndez	8	R. Laméndola	6
H. Bravi	6	P. Palazzo	4

Fecha a fecha, los cronistas de LOS ANDES califican objetivamente la actuación individual de cada uno de los jugadores. Para ello, se tiene en cuenta la siguiente escala de calificación: 1 y 2, muy mal; 3 y 4, mal; 5 y 6, regular; 7 y 8, bueno; 9, muy bueno; y 10, excelente, sin fallas. (-): Sin calificación por haber jugado pocos minutos.

Novedades del fútbol

Renunció Ontiveros en Andes Talleres

A las pocas horas de sufrir Andes Talleres una nueva derrota frente a Luján Sport Club, el director técnico "Azulgrana", Francisco Manuel Ontiveros presentó su renuncia con carácter de indeclinable, con el propósito de dejar en libertad de acción a los dirigentes de la entidad.

La noticia sobre el alejamiento de Francisco Ontiveros fue proporcionada oficialmente por el titular de la subcomisión de fútbol, señor Musri, quien a la vez destacó la "gran caballerosidad y hombría de bien de Ontiveros, el que se va de Talleres por la puerta grande y dejando grandes amigos".

Anoche se encontraba reunida la comisión directiva con el propósito de nombrar el remplazante de Ontiveros. En principio no se dio ningún nombre, pero todo indicaría que el sucesor sería Alley Cliver Maldonado, que cuenta con el apoyo de varios sectores de Talleres.

Amistoso en Huracán

Hoy, a las 16, en cancha de Huracán Los Heras, se enfrentarán en partido amistoso, el equipo local y uno formado por Futbolistas Agremiados.

Futbolistas Agremiados han convocado para esta noche a las 21.30 a una reunión, a delegados de clubes, con la finalidad de tratar importantes asuntos.

Citación

Andes Talleres por medio de la subcomisión de fútbol ha citado a socios y simpatizantes a una reunión informativa que se efectuará mañana a las 21.30. Se versará sobre la marcha del equipo y se cambiarán ideas al respecto.

Hablan los Técnicos

Pastor Acosta Barreiro (Godoy Cruz).: "Conforme con el resultado final. El partido resultó muy ágil e intensamente disputado. En el segundo tiempo, nos quedamos un poco y a raíz de ello Maipú levantó mucho su rendimiento y se la jugaron en todo momento en busca del empate".

Bernardino Prado (Maipú): "Entiendo que el partido fue agradable y muy parejo. Godoy Cruz hizo los dos goles en el primer tiempo y le alcanzaron finalmente para el triunfo. Nosotros los buscamos con garra hasta el final y no se nos dio. El fútbol es así".

SELECCIONADOS DE LA 10ª FECHA

TITULAR

Espósito (Gimnasia)

Mémoli (Indep.)	Vergara (Indep.)	J. Negrete (Boca)	E. Maryllack (S. Martín)
R. Signorelli (Luján)	Bazán (Indep.)		Monárdez (San Martín)
Fachetti (Gimnasia)	Molina (Indep.)		Miori (San Martín)

SUPLENTE

A. Martínez (Talleres)

Badía (Gimnasia)	Guayama (Gimnasia)	Pascualetto (G. Cruz)	Millán (Indep.)
Gutiérrez (Indep.)	Zolorza (Argentino)		Fredes (Godoy Cruz)
Paiva (Godoy Cruz)	Aredes (Gimnasia)		Bravi (Godoy Cruz)

Raúl Signorelli

Francisco Monárdez

Fútbol de San Juan

SAN JUAN. — Completóse ayer la disputa de la 11ª fecha del torneo oficial de la Liga Sanjuanina de Fútbol, sin registrarse novedades de importancia en torno a la tabla de puntuaciones que continúa siendo encabezada por Sportivo Desamparados, con tres puntos de diferencia sobre Atlético Alianza.

Justamente el equipo de Santa Lucía venció como visitante a Colón Júnior por 3 a 1, cuando al término del primer tiempo perdía por 1 a 0. La recaudación alcanzó a 73.000 pesos.

Sportivo Desamparados derrotó, también como visitante, a La Pampa por 4 a 0, cotejo que se definió en el segundo periodo. La recaudación fue de 120.300 pesos.

En partido mediocre, Los Andes venció a Peñaflor por 2 a 0. La recaudación fue de 41.900 pesos.

Por último San Martín venció a Marquezado, en cancha de éste, por 3 a 1. Recaudación 52.000 pesos.

Con estos resultados la tabla de puntuaciones ha quedado como sigue: Desamparados, 22 puntos; Atlético Alianza 19; Los Andes 18; San Martín 16; Unión 13; Colón y Peñarol 12; Aberastain y Marquezado 10; Del Bono 9; Rácing y Peñaflor 8; Independiente y Caucete 6; La Pampa 5; Carpintería 2.

La próxima fecha, 12ª, será la siguiente: Rácing vs. Aberastain; Sportivo vs. Caucete; Peñaflor vs. Unión; Los Andes vs. Colón; Carpintería vs. Alianza; La Pampa vs. Marquezado; Del Bono vs. San Martín y Peñarol vs. Independiente.

Da Dalt sufrió una lesión en una pierna

Durante el encuentro disputado en Andes Talleres entre los árbitros de fútbol de nuestro medio, como parte de los festejos del 7º aniversario, Antonio Da Dalt sufrió un percance a raíz de una jugada fuerte.

Atendido en el hospital Español, el médico de guardia, señor Manuel Horno, diagnosticó "sección traumática o espontánea del talón de Aquiles" o bien "sección espontánea tendinosa en la pierna derecha".

Farmacias de turno en la región de Cuyo

PROVINCIA DE MENDOZA

Capital. — Hasta las 24: "Chile", Las Heras 501, Tel. 214323 - 214119; "Uspallata", Jorge A. Calle 704; "Santo Domingo", Beltrán 101, Tel. 214445; día y noche: "San Martín", San Martín 677. Tel. 291547; "Buenos Aires", San Martín 2802, Tel. 214438.

Policlínico Fleming: Tel. 245792 y 241810.
Hospital Central: teléfonos 248600, 240063 y 245187.
Hospital Emilio Civit: Tel. 250000 y 216320.
Hospital Ferroviario: Tel. 252600.
Hospital El Carmen: Tel. 220279 y 220803.
Servicio Sacerdotal Nocturno: de 21.30 a 6.30, tel. 255654.
División Bomberos: Tel. 244888.
Comando Radioeléctrico de la Policía: Tel. 244444.

Godoy Cruz. — Hasta las 24: "El Globo", Perito Moreno 1096, Tel. 211230; "Estrella", Rivadavia 1599, Tel. 220377; "Mesura", Cayetano Silva 1547, Tel. 225694; día y noche: "Rivadavia", Rivadavia 1, Tel. 220674; "Española", San Martín 1163. Tel. 221230; "La Fe", Pellegrini 1247, Tel. 290556.

Las Heras. — Hasta las 24: "Oro", Doctor Moreno 2699, Tel. 252021; día y noche: "Mayo", San Martín 1305, Tel. 214452.

Guaymallén. — Hasta las 24 "Lilian", Dorrego 435, Dorrego, Tel. 290996; "Royal", Alberdi 1266, San José, Tel. 251379; "Bandera de los Andes", Colón 834, San José. Tel. 260192; día y noche: "Rosario", Bandera de los Andes 1470, San José, Tel. 260068; "Sarmiento", Libertad 713, Villa Nueva, Tel. 261802; "Santa Marta", Carril Nacional 6500, Rodeo de la Cruz; "Bermejo", Carril Bermejo sin número, Tel. 260209.

San Martín. — Hasta las 24: "Sarmiento". España 29, Tel. 21132; Día y noche: "Mayo", 25 de Mayo y Godoy Cruz, Tel. 21201.

Luján de Cuyo. — Día y noche: "Luján", Sáenz Peña y Norton, Tel. 980746.

Maipú. — Día y noche: "Ozamis", San Martín 11, Tel. 972054.

General Gutiérrez. — Hasta las 24: "Estación", 6 de setiembre y Maza, Tel. 972625; día y noche: "El Globo", Ozamis 501, Tel. 972207.

Junín. — Día y noche: "Del Pueblo", Mitre 234, Tel. 8.

Rivadavia. — Día y noche: "San Roque', Lavalle 602, Tel. 42273.

La Paz. — Día y noche: "Las Chacritas", Belgrano y 25 de Mayo, Tel. 36.

Tunuyán. — Día y noche: "Sáenz", San Martín 970, Tel. 2019.

Tupungato. — Día y noche: "Moderna", Belgrano 469, Tel. 8064.

Eugenio Bustos. — Día y noche: "San Antonio", G. Cano y Arenales, Tel. 17.

Santa Rosa. — Día y noche: "Santa Rosa", Ruta 7 sin número, Tel. 27.

Las Catitas. — Día y noche: 'San Andrés". Ruta 7 sin número, "Las Catistas", Avda. Eulalia Calderón sin número.

La Dormida. — Día y noche: "La Ruta", Ruta 7 sin número; "Del Pueblo", Avda. Remo Falciani, sin número, Tel. 22.

Villa Atuel. — Día y noche: "Lourdes".

San Rafael. — Día y noche: "Independencia", Mitre 517, Tel. 23746; "Godoy Cruz", Godoy Cruz 40, Tel. 24024.

General Alvear. — Día y noche: "Calafat", Alvear Oeste 476, Tel. 2551.

Malargüe. — Día y noche: "San Daniel".

PROVINCIA DE SAN JUAN

Capital. — Día y noche "La Reina", Rawson 1072 Sur; "Tulum", Tucumán 1299, Norte; "Cremades", Mendoza 402, Sur, Tel. 25249; "San Martín", San Martín 587 Oeste, Tel. 24755; "Santa Anita"; Hasta las 24: "San Eduardo", San Martín 1578, Este, Tel. 28806; "Concepción", Rawson 402, Norte, Tel. 24844; "Argentina", Sarmiento 7, Sur, Tel. 27161; "Aberastain", Aberastain 195, Sur, Tel. 23644; "Andina", Mendoza 2198, Sur, Tel. 28963.

Pocito. — Toda la noche: "Riveros".

Caucete. — Toda la noche: "Avenida".

Albardón. — Toda la noche: "Albardón".

Jáchal. — Toda la noche: "Del Pueblo".

25 de Mayo. — Toda la noche: "Chirino".

PROVINCIA DE SAN LUIS

Capital. — Día y noche: "Catedral", Pringles 863, Tel. 4212; "San Luis", Rivadavia 1080, Tel. 4120; "Central", Ayacucho 1173, Tel. 4058; "Lafinur", Junín y Lafinur, Tel. 3431.

Ciudad de Mercedes. — Día y noche: "Aguinar", Junín 192, Tel. 2370; "Roca", Mitre 600, Tel. 1043; "Rola", Mitre 1700, Tel. 1730.

Figura del deporte fue don Esteban Costantini

Un rudo golpe ha sufrido el deporte mendocino con la desaparición de don Esteban Costantini, hombre vinculado a la actividad como uno de los más conspicuos dirigentes del club Atlético San Martín, del cual fuera presidente durante prolongado lapso. El deceso, acaecido en la mañana de ayer causó estupor en todos los medios ya que con la pérdida de don Esteban, queda un vacío que costará cubrir, dada su hombría de bien, nobleza y variada gama de calidades demostrada a lo largo de su gestión en el mundo del deporte.

Recordemos que durante su mandato como titular del club "Albirrojo", la entidad del Este creció en prestigio en forma tal que sus actuaciones lograron despertar admiración en los aficionados del país, especialmente por los campeonatos nacionales de fútbol. Don Esteban fue un sólido baluarte, donde descansó el poder deportivo del club Atlético San Martín y seguramente el basamento que ahora deja, tendrá vigor granítico que sus sucesores podrán aprovechar.

Esteban Costantini había nacido en 1916 y casó en 1939 con doña Trinidad Rodríguez, de cuyo matrimonio nacieron dos hijos: Azucena del Valle y Esteban. Sus actividades comerciales fueron las de productor y exportador de frutas desecadas, además de trabajar en la vitivinicultura. Se inició como obrero en fábricas de la zona. En el campo deportivo, Costantini fue futbolista del club del Este desde 1936, en primera división y como dirigente su actividad fue amplia y generosa. Ocupó la vicepresidencia de su club en 1960 y remplazó a Heytel Stoisa en la presidencia por renuncia de éste. Llena cargos similares luego en forma intermitente para alcanzar la presidencia en 1965 hasta 1973 en que renuncia. En 1963, siendo vicepresidente, San Martín logra ganar por primera vez el campeonato de la Liga Mendocina. En 1973 es electo nuevamente titular hasta 1976 en que se retira del club por cesar en la asamblea del 29-2-76 en que no se presenta en la lista de candidatos.

Durante su gestión como titular, San Martín interviene en los nacionales de 1967, 1969, 1971, 1972, 1973 y 1974 y está clasificado para este año. San Martín recibe, por comportamiento del público adicto, durante el Nacional 1974, la copa Asociación Internacional Con-

El ex presidente del club San Martín fallecido en la víspera.

en 1971, del conjunto Los Leones del Este.

Los restos del señor Costantini son velados en Villa Centenario. A las 14 serán llevados al Club San Martín de donde, a las 16, partirá el cortejo fúnebre hacia el cementerio de Buen Orden del departamento San Martín.

Aclaración sobre puntaje

Como consecuencia de un error de composición tipográfica en el análisis individual de la edición del lunes pasado, en lo que respecta al jugador Cayetano Alberto Guayama con la calificación de 3, la correcta del mismo fue 8. Hacemos la respectiva aclaración, en razón de que las mismas tienen valor para la estadística final, de donde surge el seleccionado titular y suplente.

Sigue en la fecha el torneo 'Osvaldo Cursi'

En las instalaciones del club Pacífico, continuará esta noche el torneo de básquetbol "Osvaldo Cursi". Jugarán, 20.30, San Martín vs. Israelita Macabi, y a las 21.45, Atenas vs. Guillermo Cano. Los dos encuentros corresponden a la rueda de perdedores.

Reunión

Esta noche a las 20.30, se reunirá el consejo directivo de la Asociación Mendocina de Básquetbol, con la finalidad de tratar importantes asuntos.

Premio Centro Cuyo

Gran labor del golf mendocino en Córdoba

ALTA GRACIA (Córdoba), 25 (Télam). — Culminó hoy en los links de Alta Gracia Golf Club el torneo "II Reunión Anual de la Federación Regional de Golf Centro Cuyo", disputado a 18 hoyos medal play. Participaron de esta importante competencia jugadores de San Juan, San Luis, Mendoza y Córdoba.

La clasificación fue la siguiente:

Categoría de 0 a 9 de hándicap: 1º) J. M. Ruarte (h) (Alta Gracia), 37-37-6-68; 2º) E. Gargantini (Mendoza), 35-39-5-69; 3º) G. Herrera (Córdoba), 40-36-6-70.

Categoría de 10 a 15 de hándicap: 1º) R. Otonelli (Río Cuarto), 41-43-15-69; 2º) A. Schonbaun (Alta Gracia), 45-40-14-71.

Categoría de 16 a 24 de hándicap: 1º) M. Fernández (San Luis), 39-50-22-57; 2º) W. Aubone (San Luis), 46-40-18-68.

En four ball a la americana la clasificación fue la siguiente: 1º) Bartolamedi - Leal E. (Mendoza) 31-32-63; 2º) E. Gargantini - A. Leal (Mendoza), 32-32-64; 3º) Arabel - Berzano (Villa María), 33-32-65.

Por equipos la clasificación final del torneo fue la siguiente: 1º) Club de Campo (Mendoza), 2º) Alta Gracia Golf Club (Córdoba) y 3º) Río Cuarto Golf Club (Córdoba).

San Lorenzo de Russell ganó el torneo de hándbol

Finalizó el torneo interprovincial de hándbol, que organizó el club Mendoza de Regatas, con la participación del Instituto Peña, General Paz Júniors, ambos de Córdoba, San Lorenzo de Russel, U.N.C. y Regatas.

San Lorenzo de Russell, fue el vencedor invicto del torneo, al imponerse en partido final a Instituto por 22 a 11, en cotejo donde quedó demostrada la superioridad del conjunto ganador.

Instituto, no logró romper el cerco defensivo de San Lorenzo, que fue más práctico en su accionar, y ya en el primer tiempo San Lorenzo se imponía por 11 a 4.

Los equipos

Instituto Peña (Córdoba) (11): G. Soto; G. Roteda, J. Acuña, E. Nadra, G. Tesoro, P. Ciklic, J. Vargas, F. Sforza (Cap.), A. Cerri y V. Rodríguez. - Director técnico: Hugo Pecile.

Arbitros: Interlige y Fumero. En el partido previo, U.N.C. venció a Regatas por 14 a 13.

Posiciones: 1º) San Lorenzo de Russell; 2º) Instituto Peña (Córdoba); 3º) U.N.C.; 4º) General Paz Juniors (Córdoba) y 5º) Mendoza de Regatas.

Finalizado el torneo se procedió a la entrega de premios y los directivos de Regatas, agasajaron con un almuerzo a reyra, J. González, N. Manfredini, R. Luminari (Cap.), D. Bustos, J. Leiva y R. Bustos. Director técnico: Alfredo Luminari.

Programas de Radios y TV

Ofrecemos a continuación los programas de acuerdo con el detalle que nos han suministrado las respectivas teleemisoras

Canal 7 - Mendoza

12.15 Chart de ajuste con música selecta.
12.25 Santoral.
12.30 Meteoro.
13.00 Noticiero 7 primera edición.
13.30 Matinée primera sección. Hoy: "Valerie" con Sterling Hayden, Anita Hekberg, Anthony Steel.
15.30 Matinée segunda sección. Hoy: "Convención de vagabundos" con Palito Ortega, Sandro, Graciela Borges y Ubaldo Martínez.
17.30 Esta hora que vivimos.
18.00 El show de los tres chiflados.
19.00 El show de Bugs Bunny.
19.30 Esto es cultura.
20.00 La gente del mañana.
20.30 Noticiero 7 segunda edición.
21.00 La mujer policía.
22.00 Los novatos.
23.00 El mundo en guerra.
24.00 El Super-Agente 86.

Canal 9 - Mendoza

12.30 Noticiero en directo.
13.30 La hora de Andrés.
15.00 Cine para la familia.
17.00 Veo, Veo, con Pipo Pescador.
17.30 Julieta y los chicos.
18.00 Capitán Escarlata.
19.00 Valle de Pasiones.
20.00 Agente secreto.
21.00 Noticiero Nueve.
22.00 Humor con Landriscina.
22.10 Tercer capítulo de QB-VII.
23.30 Las calles de S. Francisco.

Canal 6 - San Rafael

18.00 Cartelera Infantil.
18.30 El hombre del rifle.
19.00 Dos a quererse.
19.57 Telosociales.
20.00 Continua dos a quererse.
20.30 Mujer policía, presenta "Las bellas también mueren".
21.30 Diálogo.
22.00 Noticiero seis.
22.30 Extraño interludio.
24.00 Cierre.

LRA 6 y LRA 34 Radio Nacional - Mendoza

6.00 Informativo
6.05 Por los senderos de la patria
6.30 Efemérides argentinas.
6.35 Por los senderos de la patria.
7.00 Santo rosario.
7.10 Música para el amanecer
7.30 Informativo (LRA Buenos Aires)
7.45 Música típica
8.00 Notas y música para usted.
9.00 Informativo.
9.05 Variedades musicales.
10.00 Informativo.
10.05 La ciencia en Francia.
10.20 Estampa ciudadana.
11.00 Informativo.
11.05 Danzas y cantares nativos.
11.30 El mensaje de Paulo Setúbal.
11.35 El cofre de las melodías.
12.00 Informativo.
12.05 Concierto de mediodía.
13.00 Informativo (LRA Buenos Aires).
13.15 Pequeñas joyas de la música.
13.30 Boletín gobierno de Mza.
13.35 Folklore en Nacional.
14.30 Música para todos.
15.00 Informativo.
15.05 Selección típica.
15.30 Jazz.
16.00 Informativo.
16.05 El libro leído para usted.
16.20 Danzas argentinas.
16.30 Luz y verdad.
16.35 Cantares de España.
17.00 Informativo (LRA Buenos Aires.
17.15 Concierto de la tarde.
18.00 Informativo.
18.05 Tango y folklore.
18.30 Boletín cultural.
18.35 Ruta musical.
19.00 Informativo.
19.05 Efemérides musicales.
19.30 Orquestas de melodías.
20.00 Informativo.
20.05 Solistas y conjuntos argentinos.
20.30 Música y charlas de Alemania.
21.00 Informativo (LRA Buenos Aires).
21.15 Los grandes del violín.
21.30 Arias de óperas.
22.00 Informativo.
22.05 Concierto nocturno (DISCO grabación realizada el lunes ppdo.
23.00 Informativo.
23.05 Simplemente... para recordar.
23.45 Informativo.
24.00 a 6.00 — Desde Mendoza... junto a usted.